



โครงการสัมมนาเครือข่ายองค์กรการเรียนรู้เพื่อพัฒนาคุณภาพมาตรฐานการศึกษา Ubon ratchathani University

MiniUKM22

มหาวิทยาลัยอุบลราชธานี

14 - 17 ธันวาคม 2562



รายงาน โครงการสัมมนา เครือข่าย Mini _UKM ครั้งที่ 22

ระหว่างวันที่ 14 - 17 ธันวาคม 2562

ณ อาคารเทพรัตนสิริปภา มหาวิทยาลัยอุบลราชธานี

คำนำ

มหาวิทยาลัยอุบลราชธานี เป็นเจ้าภาพจัดโครงการสัมมนาเครือข่าย Mini_UKM ครั้งที่ 22 ระหว่างวันที่ 16 - 17 ธันวาคม 2562 ณ อาคารเทพรัตนสิริปภา มหาวิทยาลัยอุบลราชธานี โดยมีวัตถุประสงค์เพื่อแลกเปลี่ยนข้อมูล ความรู้ ประสบการณ์ และแลกเปลี่ยนเรียนรู้ตามหัวข้อการแลกเปลี่ยนเรียนรู้ สนับสนุนและพัฒนาความร่วมมือเครือข่ายการจัดการความรู้ระหว่างสถาบันอุดมศึกษา เพื่อมุ่งสู่องค์กรแห่งการเรียนรู้ พร้อมค้นหาและรวบรวมแนวปฏิบัติที่ดี ที่ได้จากการแลกเปลี่ยนเรียนรู้ โดยมีเป้าหมายในการแลกเปลี่ยนเรียนรู้ 5 กลุ่ม ดังต่อไปนี้

กลุ่มที่ 1 การจัดการเรียนรู้และการประเมินผลการเรียนรู้ด้านคุณธรรม จริยธรรม

กลุ่มที่ 2 การพัฒนา successor เพื่อสนับสนุนการสร้างคุณภาพอุดมศึกษา

กลุ่มที่ 3 เทคนิคการเขียนข้อเสนอโครงการวิจัยเพื่อให้ได้รับทุน

กลุ่มที่ 4 เทคนิคการสอนแบบ Active Learning

กลุ่มที่ 5 เทคนิคการใช้ข้อมูลสารสนเทศเพื่อพัฒนาคุณภาพการศึกษา

การจัดโครงการครั้งนี้ เป็นไปตามความร่วมมือระหว่าง มหาวิทยาลัยอุบลราชธานี มหาวิทยาลัยมหาสารคาม มหาวิทยาลัยนครพนม มหาวิทยาลัยราชภัฏสวนสุนันทา มหาวิทยาลัยราชภัฏศรีสะเกษ มหาวิทยาลัยราชภัฏบุรีรัมย์ มหาวิทยาลัยราชภัฏร้อยเอ็ด และมหาวิทยาลัยกาฬสินธุ์ โดยมีวัตถุประสงค์เพื่อพัฒนาคุณภาพการศึกษาภายในสถาบันอุดมศึกษา และเพื่อสนับสนุนและพัฒนาความร่วมมือเครือข่ายการจัดการความรู้ระหว่างสถาบันอุดมศึกษา และได้มีการดำเนินงานกิจกรรมร่วมกันอย่างต่อเนื่องมาแล้ว 21 ครั้ง สำหรับการจัดงานในครั้งที่ 22 มหาวิทยาลัยเครือข่าย ได้มอบหมายให้ มหาวิทยาลัยอุบลราชธานี เป็นผู้ดำเนินการจัดโครงการสัมมนาเครือข่ายองค์กรการเรียนรู้เพื่อการพัฒนาคุณภาพการศึกษา (Mini_UKM) ครั้งที่ 22 ระหว่างวันที่ 16 - 17 ธันวาคม 2562 ณ อาคารเทพรัตนสิริปภา

ดังนั้น เพื่อให้การดำเนินการเครือข่ายองค์กรการเรียนรู้เพื่อพัฒนาคุณภาพมาตรฐานการศึกษา Mini_UKM มีการดำเนินงานอย่างต่อเนื่องเป็นรูปธรรม เห็นผลชัดเจน ในการนำแนวปฏิบัติที่ดีไปสู่การปฏิบัติตลอดจนเพื่อเป็นการสร้างบรรยากาศการแลกเปลี่ยนเรียนรู้ระหว่างสถาบันอุดมศึกษา มหาวิทยาลัยอุบลราชธานี จึงจัดโครงการสัมมนาเครือข่ายองค์กรการเรียนรู้เพื่อการพัฒนาคุณภาพมาตรฐานการศึกษา Mini_UKM ครั้งที่ 22 โดยเชิญผู้บริหาร บุคลากรสายวิชาการ และสายสนับสนุนวิชาการ ที่สังกัดสถาบันอุดมศึกษาทั่วประเทศเข้าร่วมโครงการ ซึ่งมีผู้สนใจเข้าร่วมสัมมนาในครั้งนี้ จำนวน 250 คน จากมหาวิทยาลัยทั้งหมด 25 แห่ง

มหาวิทยาลัยอุบลราชธานี ขอขอบคุณวิทยากรทุกท่าน ผู้บริหาร คณาจารย์ และบุคลากรจากสถาบันอุดมศึกษา ที่เข้าร่วมการสัมมนาครั้งนี้ รวมทั้งเจ้าหน้าที่ ผู้ประสานงาน และบุคลากรทุกฝ่ายที่เกี่ยวข้องในการจัดสัมมนาจนประสบความสำเร็จ มหาวิทยาลัยอุบลราชธานี หวังเป็นอย่างยิ่งว่าคุณประโยชน์ที่ได้รับในการจัดการความรู้ ในครั้งนี้ จักสามารถนำไปประยุกต์ใช้ในการปฏิบัติงานเพื่อสนับสนุนการพัฒนายุทธศาสตร์ของมหาวิทยาลัยต่อไป

มหาวิทยาลัยอุบลราชธานี

ธันวาคม 2562

สารบัญ

| | หน้า |
|--|------|
| คำนำ | ก |
| สารบัญ | ข |
| บทที่ 1 บทนำ | 1 |
| บทที่ 2 ผลการแลกเปลี่ยนเรียนรู้ | 4 |
| กลุ่มที่ 1 การจัดการเรียนรู้และการประเมินผลการเรียนรู้ด้านคุณธรรม จริยธรรม | 4 |
| กลุ่มที่ 2 การพัฒนา successor เพื่อสนับสนุนการสร้างคุณภาพอุดมศึกษา | 8 |
| กลุ่มที่ 3 เทคนิคการเขียนข้อเสนอโครงการวิจัยเพื่อให้ได้รับทุน | 10 |
| กลุ่มที่ 4 เทคนิคการสอนแบบ Active Learning | 19 |
| กลุ่มที่ 5 เทคนิคการใช้ข้อมูลสารสนเทศเพื่อพัฒนาคุณภาพการศึกษา | 26 |
| | |
| ภาคผนวก | |
| รายชื่อผู้เข้าร่วมโครงการ | 28 |
| เอกสารประกอบการบรรยาย | 38 |
| ประมวลภาพกิจกรรม | 86 |



สัมมนาเครือข่ายองค์กรการเรียนรู้เพื่อพัฒนามาตรฐานการศึกษา Mini_UKM ครั้งที่ 22 มหาวิทยาลัยอุบลราชธานี

บทที่ 1 บทนำ

ความเป็นมาของโครงการ

ตามที่มหาวิทยาลัยอุบลราชธานีได้เข้าร่วมเป็นสมาชิกเครือข่ายองค์กรการเรียนรู้เพื่อพัฒนาคุณภาพมาตรฐานการศึกษา (Mini_UKM) และลงนามบันทึกข้อตกลงความร่วมมือเครือข่ายจัดการความรู้ โดยมีสถาบันร่วมเป็นสมาชิกเครือข่าย จำนวนทั้งสิ้น 8 สถาบัน ได้แก่ มหาวิทยาลัยอุบลราชธานี มหาวิทยาลัยมหาสารคาม มหาวิทยาลัยนครพนม มหาวิทยาลัยราชภัฏสวนสุนันทา มหาวิทยาลัยราชภัฏศรีสะเกษ มหาวิทยาลัยราชภัฏบุรีรัมย์ มหาวิทยาลัยราชภัฏร้อยเอ็ด และมหาวิทยาลัยกาฬสินธุ์ มีวัตถุประสงค์เพื่อพัฒนาคุณภาพการศึกษาภายในสถาบันอุดมศึกษา และเพื่อสนับสนุนและพัฒนาความร่วมมือเครือข่ายการจัดการความรู้ระหว่างสถาบันอุดมศึกษาและได้มีการดำเนินงานกิจกรรมร่วมกันอย่างต่อเนื่องมาแล้ว 21 ครั้ง โดยได้หมุนเวียนมหาวิทยาลัยในการจัดโครงการสัมมนาเครือข่าย

สำหรับการจัดงานในครั้งที่ 22 มหาวิทยาลัยเครือข่ายได้มอบหมายให้ มหาวิทยาลัยอุบลราชธานี เป็นผู้ดำเนินการจัดโครงการสัมมนาเครือข่ายองค์กรการเรียนรู้เพื่อการพัฒนาคุณภาพการศึกษา (Mini_UKM) ครั้งที่ 22 สำนักงานประกันคุณภาพและสารสนเทศ จึงได้จัดโครงการโครงการสัมมนาเครือข่าย Mini_UKM ครั้งที่ 22 ขึ้น ในระหว่างวันที่ 15 - 17 ธันวาคม 2562 ณ อาคารเทพรัตนสิริปภา มหาวิทยาลัยอุบลราชธานี

วัตถุประสงค์

เพื่อแลกเปลี่ยนข้อมูล ความรู้ ประสบการณ์ และแลกเปลี่ยนเรียนรู้ตามหัวข้อการแลกเปลี่ยนเรียนรู้ สนับสนุนและพัฒนาความร่วมมือเครือข่ายจัดการความรู้ระหว่างสถาบันอุดมศึกษาเพื่อมุ่งสู่องค์กรแห่งการเรียนรู้พร้อมค้นหาและรวบรวมแนวปฏิบัติที่ดีที่ได้จากการแลกเปลี่ยนเรียนรู้ โดยมีหัวข้อดังต่อไปนี้

- กลุ่มที่ 1 การจัดการเรียนรู้และการประเมินผลการเรียนรู้ด้านคุณธรรม จริยธรรม
- กลุ่มที่ 2 การพัฒนา successor เพื่อสนับสนุนการสร้างคุณภาพอุดมศึกษา
- กลุ่มที่ 3 เทคนิคการเขียนข้อเสนอโครงการวิจัยเพื่อให้ได้รับทุน
- กลุ่มที่ 4 เทคนิคการสอนแบบ Active Learning
- กลุ่มที่ 5 เทคนิคการใช้ข้อมูลสารสนเทศเพื่อพัฒนาคุณภาพการศึกษา



สัมมนาเครือข่ายองค์กรการเรียนรู้เพื่อพัฒนามาตรฐานการศึกษา Mini_UKM ครั้งที่ 22 มหาวิทยาลัยอุบลราชธานี

กลุ่มเป้าหมาย จำนวน 300 คน ประกอบด้วย

| | | |
|--------------|-------|--------|
| วิทยากรหลัก | จำนวน | 10 คน |
| ผู้เข้าร่วม | จำนวน | 200 คน |
| ผู้ประสานงาน | จำนวน | 20 คน |

กลุ่มเป้าหมาย/ผู้เข้าร่วมโครงการ

| | | | |
|-----------------------------|----------|-------|--------|
| สถาบันเครือข่าย Mini_UKM | 8 สถาบัน | จำนวน | 100 คน |
| สถาบันนอกเครือข่าย Mini_UKM | | จำนวน | 100 คน |

ระยะเวลา

ระหว่างวันที่ 14 - 17 ธันวาคม 2562 ณ อาคารเทพรัตนสิริปภา มหาวิทยาลัยอุบลราชธานี

ค่าลงทะเบียน

1. สมาชิกเครือข่าย 7 สถาบัน เหม่าจ่ายสถาบันละ 10,000 บาท โดยมีเงื่อนไขสามารถส่งผู้เข้าร่วมโครงการได้สถาบันละ 10 คน กรณีส่งเกินจำนวนที่กำหนดให้ชำระ ค่าลงทะเบียนเพิ่มคนละ 1,500 บาท
2. บุคลากรภายนอกสถาบันเครือข่าย คนละ 1,000 บาท โดยรวมถึงค่าใช้จ่าย ดังต่อไปนี้
 - 2.1 เอกสารประกอบการสัมมนา
 - 2.2 อาหารว่างและเครื่องดื่ม ระหว่างการอบรม อาหารกลางวันจำนวน 2 มื้อ อาหารเย็น 1 มื้อ อาหารว่างและเครื่องดื่ม 4 มื้อ

เป้าหมายโครงการ

ตัวชี้วัดความสำเร็จ

1. มีแนวปฏิบัติที่ดีที่ได้จากการแลกเปลี่ยนเรียนรู้ อย่างน้อย 3 เรื่องและนำไปสู่การต่อยอดของเครือข่าย
2. บุคลากรที่เข้าร่วมโครงการในองค์กรตระหนักและเห็นความสำคัญของการจัดการความรู้ ที่เกิดจากการแบ่งปัน และแลกเปลี่ยนเรียนรู้อย่างมีประสิทธิภาพ
3. ผู้เข้าร่วมโครงการได้รับประโยชน์จากการเข้าร่วมโครงการ และมีความพึงพอใจไม่น้อยกว่าร้อยละ 80



สัมมนาเครือข่ายองค์กรการเรียนรู้เพื่อพัฒนามาตรฐานการศึกษา Mini_UKM ครั้งที่ 22 มหาวิทยาลัยอุบลราชธานี

ผลที่คาดว่าจะได้รับ

1. บุคลากรที่เข้าร่วมโครงการในองค์กรตระหนักและเห็นความสำคัญของการจัดการความรู้ ที่เกิดจากการแบ่งปัน และแลกเปลี่ยนเรียนรู้อย่างมีประสิทธิภาพ ก่อให้เกิดการพัฒนาสู่องค์กรแห่งการเรียนรู้ที่ยั่งยืน
2. ส่งเสริมการสร้างเครือข่ายการจัดการความรู้ร่วมกันระหว่างหน่วยงานภายใน/ภายนอกองค์กร
3. เป็นการประชาสัมพันธ์เพื่อสร้างภาพลักษณ์ขององค์กร
4. ได้แนวปฏิบัติที่ดีในการพัฒนางาน

กำหนดการ



Ubon Ratchathani University
MiniUKM22

การสัมมนาเครือข่ายองค์กรการเรียนรู้เพื่อพัฒนาคุณภาพ
มาตรฐานการศึกษา ครั้งที่ 22



| วันที่ 14 ธันวาคม 2562 | วันที่ 15 ธันวาคม 2562 (โปรแกรมที่ 2) | วันที่ 16 ธันวาคม 2562 |
|---|--|--|
| <p>เวลา 07.30 - 07.45 น. ตรวจสอบจำนวนคนเข้าร่วมเดินทาง ไปทัศนศึกษา ณ มหาวิทยาลัยอุบลราชธานี</p> <p>เวลา 07.45 - 09.15 น. เดินทางถึงอำเภอเขมราฐ</p> <p>เวลา 09.15 - 11.15 น. เรียนรู้ฐานน้ำย้อมคราม และฐานกลิ้งวนตาก กับชุมชนเขมราฐ</p> <p>เวลา 11.15 - 11.45 น. เดินทางถึงฐานเรียนรู้บ้านลาดทรงรัญ ณ.นาเวจ อำเภอเขมราฐ</p> <p>เวลา 11.45 - 13.00 น. รับประทานอาหารกลางวันที่หาดทรายสูง พร้อมชมการแสดงพื้นบ้านเดือนรับ</p> <p>เวลา 13.00 - 13.30 น. ฐานเรียนรู้หาดทรายสูง</p> <p>เวลา 13.30 - 14.00 น. เดินทางถึงวัดปากาเขง</p> <p>เวลา 14.00 - 14.30 น. นมัสการพระเจ้าใหญ่องค์คือ</p> <p>เวลา 14.30 - 15.00 น. เดินทางถึงท่าเรือหาดสลึง บ้านปากทะกลาง</p> <p>เวลา 15.00 - 15.30 น. ลงเรือล่องน้ำโขง ท้องสามพันโบก</p> <p>เวลา 17.00 น. เป็นต้นไป เข้าที่พัก ณคนคนเดือนเขมราฐ (ชมการแสดงต้นมาลีสด เวลา 18.00 น.)</p> | <p>เวลา 06.00 - 07.00 น. ตักบาตร (ตามอริยาศีล)</p> <p>เวลา 07.00 - 08.00 น. รับประทานอาหารเช้า</p> <p>เวลา 08.00 - 09.00 น. เกี่ยวขมตลาดชุมชน (ตลาดป่า) วิถีชาวบ้าน ไทย - ลาว</p> <p>เวลา 09.00 - 11.00 น. เยี่ยมชมศูนย์การเรียนรู้ บ้านเจียด อำเภอเขมราฐ</p> <p>เวลา 11.00 - 11.30 น. พักรับประทานอาหารกลางวัน</p> <p>เวลา 11.30 - 13.00 น. เดินทางจากเขมราฐ ไปยังท่ากวาวรินช่าราม</p> <p>เวลา 13.00 - 17.00 น. วัตถุประสงค์บ้านคำปุ่น, วัดพระธาตุหนองบัว วัดหาวนาราม (วัดป่าใหญ่), วัดทุ่งศรีเมือง</p> <p>17.00 น. เป็นต้นไป พักผ่อนตามอริยาศีล ตลาดใต้รุ่ง ถนนคนเดินทุ่งศรีเมือง</p> | <p>เวลา 12.00 - 13.00 น. พักรับประทานอาหารกลางวัน</p> <p>เวลา 13.00 - 14.00 น. สรุปผลการดำเนินงาน MINI_UKM ครั้งที่ 21 โดย ตัวแทนของมหาวิทยาลัยราชภัฏ สวนสุนันทา</p> <p>เวลา 14.00 - 16.30 น. แบ่งกลุ่มจำนวน 5 กลุ่ม ประกอบด้วย กลุ่มที่ 1 การจัดการเรียนรู้และการประเมินผลการเรียนรู้ด้านคุณธรรม จริยธรรม</p> <p>กลุ่มที่ 2 การพัฒนา SUCCESSOR เพื่อสนับสนุนการสร้างคุณภาพ อุดมศึกษา</p> <p>กลุ่มที่ 3 เทคนิคการเขียนข้อเสนอโครงการวิจัยเพื่อให้อุดมศึกษา</p> <p>กลุ่มที่ 4 เทคนิคการสอนแบบ ACTIVE LEARNING</p> <p>กลุ่มที่ 5 เทคนิคการใช้มือประสานสมรรถนะเพื่อพัฒนาคุณภาพการศึกษา</p> <p>เวลา 16.30 - 18.30 น. ประชุมคณะทำงานเครือข่าย</p> |
| <p>วันที่ 15 ธันวาคม 2562 (โปรแกรมที่ 1)</p> <p>เวลา 06.00 - 07.00 น. ตักบาตร (ตามอริยาศีล)</p> <p>เวลา 07.00 - 08.00 น. รับประทานอาหารเช้า</p> <p>เวลา 08.00 - 09.00 น. เกี่ยวขมตลาดชุมชน (ตลาดป่า) วิถีชาวบ้าน ไทย - ลาว</p> <p>เวลา 09.00 - 11.00 น. เยี่ยมชมศูนย์การเรียนรู้ บ้านเจียด อำเภอเขมราฐ</p> <p>เวลา 11.00 - 11.30 น. พักรับประทานอาหารกลางวัน</p> <p>เวลา 11.30 - 13.00 น. เดินทางไปยังโรงแรมยูเพลส มหาวิทยาลัยอุบลราชธานี</p> <p>กิจกรรมการแลกเปลี่ยนเรียนรู้</p> <p>เวลา 13.00 - 16.00 น. ห้องที่ 1 กิจกรรมมือใหม่หัดขับ ห้องที่ 2 TQR : WHY AND HOW</p> | <p>วันที่ 16 ธันวาคม 2562</p> <p>เวลา 08.00 - 09.00 น. ลงทะเบียน</p> <p>เวลา 09.00 - 09.15 น. อธิกรณศักดิ์อำมิต</p> <p>เวลา 09.15 - 10.00 น. "งานวิจัยเพื่อพัฒนาพื้นที่: หลักการ แนวคิดและ ทิศทางสนับสนุนคุณวิจัย เพื่อพัฒนาพื้นที่ ของประเทศไทย" โดย ดร. กิตติ สัจจาวัฒนา ผู้อำนวยการหน่วยบูรณาการวิจัยและความร่วมมือ เพื่อพัฒนาเชิงพื้นที่ (สกว.)</p> <p>เวลา 10.00 - 11.00 น. "เสวนาแลกเปลี่ยนเรียนรู้ประเด็นการบูรณาการ สหศาสตร์เพื่อพัฒนาภาคตะวันออกเฉียงเหนือ" โดย รศ.รังสรรค์ นิยมสัทธา ผู้อำนวยการสำนักงานประสานความร่วมมือพัฒนา ภาคตะวันออกเฉียงเหนือ มหาวิทยาลัยขอนแก่น</p> <p>เวลา 11.00 - 12.00 น. "VUCA WORLD และการปรับตัวของอุดมศึกษา โดยใช้ KM AS LEARNING TOOL" ศ.นพ.วิจารย์ พานิช</p> | <p>วันที่ 17 ธันวาคม 2562</p> <p>เวลา 09.00 - 11.00 น. แบ่งกลุ่มจำนวน 5 กลุ่ม (ต่อ)</p> <p>เวลา 10.00 - 12.00 น. สรุปประเด็นในแต่ละกลุ่ม</p> <p>เวลา 12.00 - 13.00 น. พักรับประทานอาหารกลางวัน และถอดบทเรียน</p> <p>เวลา 13.00 - 14.30 น. แต่ละกลุ่มนำเสนอผลการดำเนินงาน</p> <p>เวลา 14.30 - 15.30 น. พิธีปิดการสัมมนาเครือข่ายองค์กรการเรียนรู้ เพื่อพัฒนาคุณภาพมาตรฐาน ครั้งที่ 22</p> |



สอบถามรายละเอียดเพิ่มเติม สำนักงานประกันคุณภาพการศึกษาและสารสนเทศ
มหาวิทยาลัยอุบลราชธานี โทรศัพท์ : 045-353036 E-MAIL : QUALITY@UBU.AC.TH



ลงทะเบียน
WWW.MINIUKM22.UBU.AC.TH

การประเมินผลโครงการ

- | | |
|---------------------------------|---------------------------|
| ดำเนินการสรุปผลโครงการ | ภายในเดือนมกราคม 2563 |
| สรุปและรายงานผลการดำเนินโครงการ | ภายในเดือนกุมภาพันธ์ 2563 |



สัมมนาเครือข่ายองค์กรการเรียนรู้เพื่อพัฒนามาตรฐานการศึกษา Mini_UKM ครั้งที่ 22 มหาวิทยาลัยอุบลราชธานี

บทที่ 2 ผลการแลกเปลี่ยนเรียนรู้

กลุ่มที่ 1 การจัดการเรียนรู้และการประเมินผลการเรียนรู้ด้านคุณธรรม จริยธรรม



การนำเสนอ

- 01 ลักษณะคุณธรรมจริยธรรม
- 02 คุณธรรมจริยธรรมพื้นฐาน การสอนและการวัด
- 03 คุณธรรมจริยธรรมวิชาชีพ การสอนและการวัด
- 04 คุณธรรมจริยธรรม การสอนและการวัด ภาควิชาศึกษาศาสตร์ มหาวิทยาลัยนครพนม
- 05 คุณธรรมจริยธรรม การสอนและการวัด ภาควิชาศึกษาศาสตร์ มหาวิทยาลัยพะเยา



สัมมนาเครือข่ายองค์กรการเรียนรู้เพื่อพัฒนามาตรฐานการศึกษา Mini_UKM ครั้งที่ 22 มหาวิทยาลัยอุบลราชธานี



การจัดการเรียนรู้และประเมินผลการเรียนรู้ ด้านคุณธรรมจริยธรรม

คุณธรรมจริยธรรมพื้นฐาน

- 1) ซื่อสัตย์ สุจริต
- 2) ความรับผิดชอบต่อตนเองและสังคม
- 3) จิตอาสา/จิตสาธารณะ
- 4) เคารพกติกาสังคม (วินัย)
- 5) ความเสียสละ
- 6) ความกตัญญู
- 7) การเคารพตนเองและสิทธิของผู้อื่น/
การเคารพคุณค่าและศักดิ์ศรีของความเป็นมนุษย์
- 8) ความเป็นกัลยาณมิตร
- 9) ความตรงต่อเวลา

คุณธรรมจริยธรรมวิชาชีพ

- 1) ความยุติธรรม
- 2) ความอุทิศตนเพื่อส่วนร่วม
- 3) เคารพในคุณค่าความเป็นมนุษย์
- 4) มีจรรยาบรรณวิชาชีพ
- 5) การทำงานเป็นทีม



คุณธรรมจริยธรรมพื้นฐาน วิธีการสอน และการวัด

คุณธรรมจริยธรรม

- 1) ซื่อสัตย์ สุจริต
- 2) ความรับผิดชอบต่อตนเองและสังคม
- 3) จิตอาสา/จิตสาธารณะ
- 4) เคารพกติกาสังคม (วินัย)
- 5) ความเสียสละ
- 6) ความกตัญญู
- 7) การเคารพตนเองและสิทธิของผู้อื่น/การเคารพคุณค่าและศักดิ์ศรีของความเป็นมนุษย์
- 8) ความเป็นกัลยาณมิตร
- 9) ความตรงต่อเวลา

วิธีการสอน

- 1) ผู้สอนเป็นแบบอย่างที่ดี
- 2) ชี้แจงและกำหนดข้อตกลงเงื่อนไขในการเรียนการสอน
- 3) ถาม - ตอบ(อธิบายกลับ)
- 4) กระบวนการเพื่อนเตือนเพื่อน
- 5) การให้รางวัลและยกย่อง
- 6) บทบาทสมมุติโดยใช้ภาพยนตร์ สื่อวิดีโอ เพื่อสะท้อนความคิด
- 7) การยกตัวอย่าง การเปรียบเทียบจากกรณีศึกษา
- 8) จัดเวทีแลกเปลี่ยนเรียนรู้
- 9) การสอดแทรกในการเรียนการสอน
- 10) การใช้สถานการณ์จำลอง
- 11) กิจกรรมกลุ่ม/การสั่งงาน/ชิ้นงาน/ใบงาน
- 12) การสะท้อนคิดทั้งจากตนเองและเพื่อน
- 13) การสาธิตและสาธิตย้อนกลับ
- 14) บูรณาการโดยใช้จิตปัญญา

การวัด

- 1) สังเกตพฤติกรรม
- 2) ใช้แบบสอบถาม
- 3) การโต้ตอบ (reflection)
- 4) ประเมินจากสมุดบันทึก ใบลงเวลา rubric การทำกิจกรรม
- 5) ใช้แบบประเมินคุณลักษณะทางวิชาชีพ (ผู้ประเมินประกอบด้วยอาจารย์ เพื่อน ตนเอง แหล่งฝึกปฏิบัติทาง อาจารย์พี่เลี้ยง)
- 6) ผลงาน/ชิ้นงาน
- 7) ออกข้อสอบปลายภาค
- 8) ใช้แบบการทดสอบ



สัมมนาเครือข่ายองค์กรการเรียนรู้เพื่อพัฒนามาตรฐานการศึกษา Mini_UKM ครั้งที่ 22 มหาวิทยาลัยอุบลราชธานี



คุณธรรมจริยธรรมวิชาชีพ วิธีการสอน และการวัด

| คุณธรรมจริยธรรม | วิธีการสอน | การวัด |
|---|---|--|
| <ol style="list-style-type: none"> 1) ความยุติธรรม 2) ความอุทิศตนเพื่อส่วนร่วม 3) เคารพในคุณค่าความเป็นมนุษย์ 4) มีจรรยาบรรณวิชาชีพ 5) การทำงานเป็นทีม | <ol style="list-style-type: none"> 1) กรณีศึกษา 2) ฝึกปฏิบัติงานจริง 3) จัดกิจกรรมร่วมกับสังคม 4) จัดเวทีแลกเปลี่ยนเรียนรู้ | <ol style="list-style-type: none"> 1) สังเกตพฤติกรรม 2) ประเมินแบบหลายทาง 3) ใช้แบบทดสอบสถานการณ์จริง |

มหาวิทยาลัยนครพนม

คุณธรรมจริยธรรม: 1.เสียสละ จิตสาธารณะ
2.เคารพในคุณค่าศักดิ์ศรีความเป็นมนุษย์
3.ทัศนคติที่ดีและความภูมิใจในวิชาชีพ

วิธีการสอน: 1.ให้ความรู้ความเข้าใจ
2.ฝึกปฏิบัติผ่านการปฏิบัติงานจริงในรายวิชา

การวัด: ใช้แบบประเมินที่มีการพัฒนามาแล้ว 4 ปี และถูกนำไปใช้กับทุกรายวิชาที่เป็นปฏิบัติการ ซึ่งการประเมินประกอบด้วย 4 ด้าน ประกอบด้วย 1.ด้านความรู้ความเข้าใจด้านคุณธรรม จริยธรรม 2.ด้านเสียสละ จิตสาธารณะ 3.ด้านเคารพในคุณค่าศักดิ์ศรีความเป็นมนุษย์ 4.ด้านทัศนคติที่ดีและความภูมิใจในวิชาชีพ

ผู้ประเมิน ประกอบด้วย 1.ตนเอง 2.เพื่อน 3.อาจารย์พี่เลี้ยง 4.อาจารย์นิเทศ 5.ผู้ป่วยหรือญาติผู้ป่วย

วิธีการ: ประมวลผลแล้วมีการสะท้อนกลับและการประเมินต่อเป็นระยะ





สัมมนาเครือข่ายองค์กรการเรียนรู้เพื่อพัฒนามาตรฐานการศึกษา Mini_UKM ครั้งที่ 22 มหาวิทยาลัยอุบลราชธานี

มหาวิทยาลัยพะเยา

คุณธรรมจริยธรรม : ความยุติธรรม

วิธีการสอน

- 1.การบรรยายให้ความรู้ ความยุติธรรมและให้ผู้เรียนตอบโต้มีการถาม -ตอบ
- 2.ยกกรณีศึกษาความยุติธรรมในการตัดสินใจจำลองบทบาทสมมุติโดยใช้ภาพยนตร์ สื่อมิววิดีโอ เพื่อสะท้อนความคิดของผู้เรียน
- 3.การยกตัวอย่างบุคคลต้นแบบทางด้านกฎหมายเพื่อให้มองเห็นค่าของผู้อื่น

การวัด

- 1.แบบสังเกตพฤติกรรมโดยผู้สอนวัดจากการอภิปราย การนำเสนองาน เพื่อวัดทัศนคติทางด้านความยุติธรรม
- 2.ข้อสอบปลายภาคแบบอัตนัยโดยสถานการณ์จำลอง

ตัวอย่าง

คุณธรรมจริยธรรม

การสอนและ

การวัด

Thank you



สัมมนาเครือข่ายองค์กรการเรียนรู้เพื่อพัฒนามาตรฐานการศึกษา Mini_UKM ครั้งที่ 22 มหาวิทยาลัยอุบลราชธานี

กลุ่มที่ 2 การพัฒนา successor เพื่อสนับสนุนการสร้างคุณภาพอุดมศึกษา

Best Practice ดังนี้

1. Job Shadowing หมายถึง การพัฒนาบุคลากรโดยการส่งเสริมและสนับสนุนให้ได้มีโอกาสและมีเวลาในการไปประกบ ติดตาม และแฝงตัวในการทำงาน เพื่อเรียนรู้วิธีการคิดและวิธีการทำงานกับผู้มีประสบการณ์และความเชี่ยวชาญ รวมทั้งการสังเกตและศึกษาเทคนิคต่างๆ ในการทำงาน เพื่อนำมาเป็นแนวทางในพัฒนาศักยภาพในการทำงานให้มากขึ้น

โดยมีกระบวนการ (How to) คือ

1) กำหนดนโยบาย ผู้บริหารเป็นผู้กำหนดนโยบาย และจัดทำข้อตกลง MOU กับมหาวิทยาลัยต่างๆ ที่มีศักยภาพและเป็นต้นแบบที่ดีในการทำงานในด้านต่างๆ

2) คัดเลือกบุคคล คัดเลือกโดยผู้บริหาร ซึ่งจะคัดเลือกจากการพิจารณาถึงศักยภาพของบุคลากรในหน่วยงาน ความพร้อมและความเหมาะสมในการพัฒนา โดยจะคัดเลือกในระดับ หัวหน้าสำนักงาน/หัวหน้างาน/ผอ.กอง อื่นๆ

3) กำหนดระยะเวลาในการเรียนรู้ ประมาณ 1 สัปดาห์

4) กำหนดประเด็นการเรียนรู้ แบ่งออกเป็น 2 ลักษณะ คือ

4.1) ระบุหัวข้อ/ขอบเขตการเรียนรู้อย่างชัดเจนระหว่างสถาบันต้นทางกับสถาบันปลายทาง (สถาบันต้นแบบ)

4.2) การพูดคุยสื่อสารกันในส่วนงานย่อยโดยร่วมกันกำหนดหัวข้อ ขอบเขต และรายละเอียดระหว่างสถาบันต้นทางและสถาบันปลายทาง (สถาบันต้นแบบ) และสถาบันปลายทางจัดเตรียมแผนการเรียนรู้ไว้ล่วงหน้า

5) ปฏิบัติงานในสถาบันต้นแบบ โดยการแฝงตัว/ฝังตัว/ประกบ กับผู้เชี่ยวชาญในสถาบันต้นแบบ

6) ถ่ายทอดประสบการณ์และความรู้ เทคนิคการทำงาน เมื่อครบกำหนดตามระยะเวลา ผู้ที่ได้เรียนรู้ก็นำมาถ่ายทอดและนำเสนอผลสรุปการเรียนรู้ เทคนิคที่ได้รับ ปัญหาและอุปสรรค เพื่อทบทวน วิเคราะห์และจัดทำผลงานหรืองานวิจัยเพื่อนำมาใช้ในหน่วยงาน

ข้อเสนอแนะเพิ่มเติม

- ควรจัดทำระบบ Job shadowing ให้กับสายวิชาการด้วย
- ควรเพิ่มระยะเวลาในการไปทำงานในสถาบันต้นแบบมากกว่า 1 สัปดาห์
- การทำ Job shadowing สามารถนำมาใช้กับหน่วยงานในสถาบันเดียวกันได้



สัมมนาเครือข่ายองค์กรการเรียนรู้เพื่อพัฒนามาตรฐานการศึกษา Mini_UKM ครั้งที่ 22 มหาวิทยาลัยอุบลราชธานี

2. Key Success Factor ดังนี้

ผู้นำ

- 1) ต้องให้โอกาสบุคลากรในการพัฒนาตนเอง และแสดงศักยภาพของตนเอง
- 2) การสร้างแรงจูงใจ และสวัสดิการที่เหมาะสม
- 3) ทำด้วยใจ ให้ได้ใจ

ทีม

- 1) การทำงานเป็นทีม เพื่อให้มีประสิทธิภาพมากที่สุดในการพัฒนาตนเอง
- 2) มีกัลยาณมิตรที่ดี การทำงานที่ทุ่มเท เป็นมิตร
- 3) การเป็นที่ยอมรับ โดยบุคลากรต้องมีทักษะ และประสบการณ์ในการทำงาน เหมาะสมที่จะเป็น

ผู้บริหารขององค์กร

เครือข่าย

- 1) การสร้างเครือข่ายภายใน และภายนอก
- 2) การจัดเก็บข้อมูล การส่งต่อข้อมูลไปยังหน่วยงานเครือข่าย

กระบวนการ

- 1) การกำหนดเส้นทางความก้าวหน้าในวิชาชีพอย่างชัดเจน ทั้งสายวิชาการ และสนับสนุน
- 2) การจัดทำคู่มือการปฏิบัติงานที่ชัดเจน คนอื่นสามารถปฏิบัติแทนได้
- 3) มีระบบการติดตามงานที่มีมาตรฐาน
- 4) ระบบพี่เลี้ยงที่ดี
- 5) การสอนงาน
- 6) การส่งมอบงาน
- 7) การจับคู่การทำงาน (Buddy)
- 8) การเรียนรู้งานด้วยตนเอง
- 9) การสับเปลี่ยนหมุนเวียนงาน
- 10) การอบรม สัมมนา เพื่อพัฒนาตนเอง
- 11) การอบรมหลักสูตรพื้นฐานที่เกี่ยวข้องกับตำแหน่งที่ปฏิบัติงาน
- 12) การสร้างระบบสารสนเทศและการจัดการข้อมูลออนไลน์



สัมมนาเครือข่ายองค์กรการเรียนรู้เพื่อพัฒนามาตรฐานการศึกษา Mini_UKM ครั้งที่ 22 มหาวิทยาลัยอุบลราชธานี

กลุ่มที่ 3 เทคนิคการเขียนข้อเสนอโครงการวิจัยเพื่อให้ได้รับทุน

1. ชื่อโครงการวิจัย

➤ ชื่อเรื่องอยู่ในกระแส (อยู่ใน P1-P16)

- กระชับ ชัดเจน

- ไม่เกินสองบรรทัด

ประเภทโครงการ ○ โครงการเดี่ยว ○ ชุดโครงการ

- โครงการชุด ต้องเชื่อมโยงต้นน้ำ กลางน้ำ ปลายน้ำ

2. โครงการภายใต้ชุดโครงการวิจัย

| ลำดับ | ชื่อโครงการ | หัวหน้าโครงการ | คณะผู้วิจัย | งบประมาณ | รายละเอียดงบประมาณ |
|-------|-------------|----------------|-------------|----------|--------------------|
| 1. | | | | | |
| 2. | | | | | |

➤ งบประมาณ พิจารณาจากระเบียบวิธีวิจัย เวลาที่ใช้



สัมมนาเครือข่ายองค์กรการเรียนรู้เพื่อพัฒนามาตรฐานการศึกษา Mini_UKM ครั้งที่ 22 มหาวิทยาลัยอุบลราชธานี

3. ลักษณะโครงการวิจัย

- โครงการวิจัยใหม่ ดำเนินงานจำนวนปี
- สามารถขอได้ แต่ไม่ควรเกิน 3 ปี
- โครงการวิจัยต่อเนื่องจำนวนปี โดยเริ่มรับงบประมาณในปี.....
จำนวน.....บาท ดำเนินงานเป็นปีที่

4. คำสำคัญ

- เลือกจากชื่อเรื่อง
- พิจารณาจากเนื้อหา
- คำในกระแส

5. รายละเอียดของคณะผู้วิจัย (ใช้ฐานข้อมูลจากระบบ NRMS) ประกอบด้วย

- ชื่อ-สกุล
- ตำแหน่งในโครงการ



สัมมนาเครือข่ายองค์กรการเรียนรู้เพื่อพัฒนามาตรฐานการศึกษา Mini_UKM ครั้งที่ 22 มหาวิทยาลัยอุบลราชธานี

6. บทสรุปผู้บริหาร (ไม่เกิน 300 คำ)

- เขียนปัญหาคืออะไร ทำอะไร และคาดว่าจะได้อย่างไร
- ปัญหา วิธีการที่จะทำ ผลที่คาดว่าจะได้ ระยะเวลาที่ดำเนินการ
- 5W1H
- มีปัญหาอะไร ทำอะไรในพื้นที่ มีช่องว่างอะไร
- บทคัดย่อ

7. หลักการและเหตุผล (ระบุปัญหา/ความจำเป็น/ความต้องการ)

- เคยทำอะไร ทำอะไรในพื้นที่ พบเจอประเด็นอะไรที่เป็นช่องว่าง
- สอดคล้องกับแหล่งทุน
- ทิ้งประเด็นคำถามเป็นโจทย์วิจัย
- เขียนย่อหน้าแรกและย่อหน้าสุดท้ายให้ดี
- เกริ่นนำเขียนให้เห็นภาพกว้าง ประเด็นที่เป็นช่องว่าง review ข้อมูลย้อนหลังไม่เกิน 5 ปี เชื่อมโยงกับวัตถุประสงค์และวิธีการ ให้ความสำคัญกับย่อหน้าสุดท้าย



สัมมนาเครือข่ายองค์กรการเรียนรู้เพื่อพัฒนามาตรฐานการศึกษา Mini_UKM ครั้งที่ 22 มหาวิทยาลัยอุบลราชธานี

8. วัตถุประสงค์ (ระบุเป็นข้อ)

- ▶ เพื่อ... โดยพิจารณาจากประเด็นปัญหาจากหลักการและเหตุผล
- ▶ เขียนให้รู้ว่าจะได้อะไรจากการวิจัย
- ▶ ทำได้จริง สามารถวัดได้

9. กรอบและกลยุทธ์ของแผนงานวิจัย

- ▶ เขียนให้เห็นภาพรวม กรอบความคิด
- ▶ เขียนให้เห็นตัวแปรต้นตัวแปรตาม
- ▶ เขียนให้เห็นศักยภาพ กลยุทธ์ในการบริหารแผน

10. ทฤษฎี สมมติฐาน

- ▶ จากการทบทวนวรรณกรรมที่สอดคล้องกับกรอบแนวคิด
ตัวแปรต้นตัวแปรตาม ชื่อเรื่อง
- ▶ เลือกใช้ทฤษฎีที่ตรงกับตัวแปร



สัมมนาเครือข่ายองค์กรการเรียนรู้เพื่อพัฒนามาตรฐานการศึกษา Mini_UKM ครั้งที่ 22 มหาวิทยาลัยอุบลราชธานี

11. แผนการดำเนินงานวิจัย

| ปี 2563 | | | | | | | | | | | | |
|-------------------|---|---|---|---|---|---|---|---|---|----|----|----|
| กิจกรรม | 1 | 2 | 3 | 4 | 5 | 6 | 7 | 8 | 9 | 10 | 11 | 12 |
| กิจกรรมที่ 1..... | | | | | | | | | | | | |
| กิจกรรมที่ 2..... | | | | | | | | | | | | |

- เขียนวิธีการดำเนินงานโดยละเอียดทุกขั้นตอน
- ถ้าเป็นชุดโครงการวิจัยจะแยกกิจกรรมตามโครงการย่อยให้ชัดเจน

12. สถานที่ทำวิจัย

| ลำดับที่ | ปีงบประมาณ | ชื่อประเทศ/ชื่อจังหวัด | ชื่อสถานที่ |
|----------|------------|------------------------|-------------|
| 1 | | | |
| 2 | | | |

- เขียนระบุชื่อสถานที่ให้ชัดเจน



สัมมนาเครือข่ายองค์กรการเรียนรู้เพื่อพัฒนามาตรฐานการศึกษา Mini_UKM ครั้งที่ 22 มหาวิทยาลัยอุบลราชธานี

13. แผนการใช้จ่ายงบประมาณ

| ลำดับที่ | ประเภทงบประมาณ | รายละเอียด | งบประมาณ (บาท) |
|----------|------------------------------|------------|----------------|
| 1 | งบบุคลากร | | |
| 2 | งบดำเนินการ : ค่าตอบแทน | | |
| 3 | งบดำเนินการ : ค่าใช้สอย | | |
| 4 | งบดำเนินการ : ค่าวัสดุ | | |
| 5 | งบดำเนินการ : ค่าสาธารณูปโภค | | |
| รวม | | | |

- ▶ สอดคล้องกับชื่อเรื่อง วัตถุประสงค์ ระเบียบวิธีวิจัย
- ▶ แจกแจงรายละเอียดงบประมาณ แยกตัวคูณให้ชัดเจน

14. รายละเอียดการจัดซื้อครุภัณฑ์

- ▶ ไม่จำเป็นต้องเขียน

15. หน่วยงานร่วมดำเนินการ/ภาคเอกชนหรือชุมชนที่ร่วมลงทุนหรือดำเนินการ

- ▶ ระบุความร่วมมือเพื่อให้เห็นศักยภาพ



สัมมนาเครือข่ายองค์กรการเรียนรู้เพื่อพัฒนามาตรฐานการศึกษา Mini_UKM ครั้งที่ 22 มหาวิทยาลัยอุบลราชธานี

16. ระดับความพร้อมทางเทคโนโลยี (Technology Readiness Level: TRL)

- เลือกระดับความพร้อมทางเทคโนโลยี ตามนิยามที่มีกำหนดไว้แล้ว

17. ระดับความพร้อมทางสังคม (Societal Readiness Level: SRL)

- เลือกระดับความพร้อมทางเทคโนโลยี ตามนิยามที่มีกำหนดไว้แล้ว

18. ผลผลิต ผลลัพธ์ และผลกระทบจากงานวิจัยที่สอดคล้องกับ OKR (Output/Outcome/Impact)

- เปิดดู KR ก่อนเขียน โดยดูจาก P1-P16
- KR 1 ตัว ตอบ 1 ผลผลิตให้ชัดเจน



สัมมนาเครือข่ายองค์กรการเรียนรู้เพื่อพัฒนามาตรฐานการศึกษา Mini_UKM ครั้งที่ 22 มหาวิทยาลัยอุบลราชธานี

19. การเชื่อมโยงงานวิจัย (Research connections)

- การเชื่อมโยงกับนักวิจัยที่เป็นผู้เชี่ยวชาญในสาขาวิชาที่ทำการวิจัยทั้งในและต่างประเทศ(ถ้ามี) (Connections with other experts within and outside Thailand) และแผนที่จะติดต่อหรือสร้างความสัมพันธ์กับผู้เชี่ยวชาญ รวมทั้งการสร้างทีมงานวิจัยในอนาคตด้วย

รายละเอียด

- ระบุว่าเกี่ยวข้องกับใครบ้างเพื่อแสดงศักยภาพ

- การเชื่อมโยงหรือความร่วมมือกับผู้มีส่วนได้ส่วนเสีย และผู้ใช้ประโยชน์จากงานวิจัย (ถ้ามี) (Connections with stakeholders and users) โดยระบุชื่อหน่วยงานภาครัฐ เอกชน ชุมชน ที่มีความเชื่อมโยงจะใช้ประโยชน์

รายละเอียด

- ระบุว่าผู้ใช้ประโยชน์คือใคร โดยระบุชื่อ สกท หน่วยงาน

20. การประเมินตนเองระดับโครงการวิจัย (Self-assessment)

ความสอดคล้องและความเป็นไปได้ในการตอบโจทย์ยุทธศาสตร์ชาติและแผนด้าน ววน. ของประเทศ

- สอดคล้อง > 80 %
- สอดคล้อง 51 – 80 %
- สอดคล้อง 21 – 50 %
- สอดคล้อง < = 20%
- ไม่สอดคล้อง

ความสอดคล้องของโครงการวิจัยภายใต้แผนงาน

- สอดคล้องกับเป้าหมายและ OKR ของแผนงานมากที่สุด
- สอดคล้องกับเป้าหมายและ OKR ของแผนงานมาก
- สอดคล้องกับเป้าหมายและ OKR ของแผนงานปานกลาง
- สอดคล้องกับเป้าหมายและ OKR ของแผนงานน้อย
- ไม่สอดคล้องกับเป้าหมายและ OKR ของแผนงาน

ความสามารถของหัวหน้าแผนงาน (ความสามารถในการบริหารจัดการแผนงาน)

เคยเป็นหัวหน้าแผนงาน หรือชุดโครงการวิจัย หรือโครงการบริการวิชาการ (นับเฉพาะโครงการที่สิ้นสุดแล้ว)

- มีมูลค่ารวม > 25 ล้านบาท
- มีมูลค่ารวม > 20 ล้านบาท
- มีมูลค่ารวม > 15 ล้านบาท
- มีมูลค่ารวม > 10 ล้านบาท
- มีมูลค่ารวม > 5 ล้านบาท
- มีมูลค่ารวม > 1 ล้านบาท
- มีมูลค่ารวม < 1 ล้านบาท



สัมมนาเครือข่ายองค์กรการเรียนรู้เพื่อพัฒนามาตรฐานการศึกษา Mini_UKM ครั้งที่ 22 มหาวิทยาลัยอุบลราชธานี

21. ชนิดของโครงการ

- Prototype/Process development (TRL4-7)
- Working Prototype/Process
- Engineering Prototype/Process
- Service & Creative Prototype
- Pre-Commercial Demonstration

22. อธิบาย เทคโนโลยี และ/หรือ สิ่งประดิษฐ์ ที่เกี่ยวข้อง (3-5 บรรทัด) หรือให้ข้อมูล Technological Evaluation Canvas ตามเอกสารแนบ

- ระบุว่าได้ผลลัพธ์อะไรที่เป็นรูปธรรม
- ระบุสิ่งประดิษฐ์ที่จะได้ภายใต้โครงการนี้

23. ข้อมูลเกี่ยวกับรูปแบบธุรกิจ (หากเป็นกรณี Startup หรือ Spinoff Company)

- ระบุชื่อ ข้อมูลกลุ่มวิสาหกิจที่เราดำเนินการ



สัมมนาเครือข่ายองค์กรการเรียนรู้เพื่อพัฒนามาตรฐานการศึกษา Mini_UKM ครั้งที่ 22 มหาวิทยาลัยอุบลราชธานี

กลุ่มที่ 4 เทคนิคการสอนแบบ Active Learning

MINI
UKM
22

การสัมมนาเครือข่ายองค์กรการเรียนรู้
เพื่อพัฒนาคุณภาพมาตรฐานการศึกษา

เทคนิคการสอนแบบ
ACTIVE LEARNING

การจัดการเรียนการสอนแบบ PBL (Problem-Based Learning)

วัตถุประสงค์

1. เพื่อให้ นักศึกษามีทักษะความคิดเชิงวิพากษ์ (Critical thinking skill)
2. เพื่อพัฒนาทักษะการเรียนรู้ในศตวรรษที่ 21 (21st century skills)



สัมมนาเครือข่ายองค์กรการเรียนรู้เพื่อพัฒนามาตรฐานการศึกษา Mini_UKM ครั้งที่ 22 มหาวิทยาลัยอุบลราชธานี

การเตรียมการก่อนการสอน

1. เตรียมนักศึกษาเพื่อให้พร้อมสำหรับการเรียนการสอนแบบ active learning (Learn how to learn) (คู่มือที่ค้นแสดงกระบวนการ PBL พร้อมทั้งจัดแสดงกระบวนการสมมติสำหรับอาจารย์และนักศึกษา)
2. เตรียมผู้สอนให้เข้าใจหลักการและแนวคิดของการจัดการเรียนการสอนแบบ PBL และจัดทำข้อกำหนดของอาจารย์ที่ทำการสอนแบบ PBL
3. พัฒนาโจทย์/กรณีศึกษา (scenario) โดยใช้สถานการณ์ที่เกี่ยวข้องกับวิชาชีพ ปรับโจทย์/กรณีศึกษาให้เข้ากับประสบการณ์เดิมของนักศึกษา และมีประเด็นที่สามารถโต้เถียงหรือวิพากษ์ร่วมกันได้ รวมทั้งระบุวัตถุประสงค์การเรียนรู้ (Learning objectives) ของแต่ละโจทย์/กรณีศึกษาให้ชัดเจน ทั้งนี้การพัฒนาโจทย์/กรณีศึกษาควรทำการปรับเปลี่ยนทุกปีเพื่อไม่ให้นักศึกษาใช้หรือลอกเลียนของรุ่นที่
4. จัดทำคู่มือครูและทำการอภิปรายร่วมกับผู้สอนทุกคนเพื่อทำความเข้าใจโจทย์/กรณีศึกษา พร้อมทั้งจัดทำคู่มือสำหรับนักศึกษา

การเตรียมการก่อนการสอน

5. แบ่งนักศึกษาเป็นกลุ่มย่อยทั้งนี้เพื่อประสิทธิภาพในการเรียนการสอนควรมีนักศึกษาต่อกลุ่ม 8-12 คน (การแบ่งกลุ่มอาจเป็น การแบ่งกลุ่มแบบสุ่ม การแบ่งกลุ่มตามผลการเรียน หรือการแบ่งกลุ่มแบบคละผลการเรียน ทั้งนี้ผลลัพธ์แต่ละรูปแบบอยู่ระหว่างการวิเคราะห์ผลเปรียบเทียบ)
6. แจกแหล่งข้อมูลที่ใช้ในการศึกษา สอนวิธีการสืบค้นข้อมูล พร้อมทั้งจัดทำ brief cards ให้นักศึกษาทุกคนหาคำตอบด้วยตนเองพร้อมเอกสารอ้างอิง (ไม่เกิน 10 ปี) ก่อนเข้ากิจกรรมกลุ่ม เพื่อให้ทุกคนได้ศึกษาหาและจัดเตรียมศึกษาข้อมูล สำหรับการอภิปรายภายในกลุ่ม
7. ควบคุมปัจจัยต่างๆ เพื่อให้การจัดเรียนการสอนแบบ PBL ประสบความสำเร็จ
8. คำนวณและจัดเตรียมค่าใช้จ่ายที่เกิดขึ้นในการจัดเรียนการสอนแบบ PBL



สัมมนาเครือข่ายองค์กรการเรียนรู้เพื่อพัฒนามาตรฐานการศึกษา Mini_UKM ครั้งที่ 22 มหาวิทยาลัยอุบลราชธานี

ระหว่างการจัดการเรียนการสอน

1. กระตุ้นให้นักศึกษาได้เรียนรู้ด้วยตนเองในช่วงเริ่มต้นและดำเนินการอภิปรายตามกระบวนการ PBL อย่างต่อเนื่อง
2. สังเกตผู้เรียนและดำเนินการช่วยเหลือผู้เรียนเป็นรายบุคคล (ควรมีป้ายชื่อนักศึกษาเพื่อให้ง่ายต่อการสังเกต และควรจดจำและเรียกนักศึกษาด้วยชื่อเล่นเพื่อสร้างความคุ้นเคย รวมทั้งพูดคุยเพื่อลดช่องว่างระหว่างระหว่างผู้สอนและนักศึกษา เพื่อสร้างความไว้วางใจให้กับนักศึกษา
3. อาจารย์ผู้สอนประเมินผู้เรียนตามเกณฑ์ที่ผู้รับชอบรายวิชากำหนด
4. ให้นักศึกษาได้ทำการสะท้อนคิด (reflection) ประเมินตนเองและประเมินเพื่อนร่วมทีม
5. เมื่อครบทุกโจทย์/กรณีศึกษา อาจารย์ผู้รับผิดชอบรายวิชาประเมินกระบวนการทั้งหมดเพื่อปรับปรุงกระบวนการ พร้อมทั้งให้นักศึกษาได้ร่วมสะท้อนคิด (reflection) (อาจให้นักศึกษาวาดภาพตนเองก่อนเข้าสู่กระบวนการ และเปรียบเทียบกับหลังเข้าสู่กระบวนการ เป็นต้น)

การจัดการเรียนการสอนด้วยการใช้หุ่นผู้ป่วยจำลอง (Simulation base-learning)

การเตรียมการก่อนการสอน

1. จัดเตรียมกรณีศึกษา (Scenario) และวัตถุประสงค์การเรียนรู้
2. จัดเตรียมคู่มืออาจารย์ พร้อมทั้งเตรียมอาจารย์ทุกคนให้เข้าใจกรณีศึกษา บทบาทของอาจารย์แต่ละคน



สัมมนาเครือข่ายองค์กรการเรียนรู้เพื่อพัฒนามาตรฐานการศึกษา Mini_UKM ครั้งที่ 22 มหาวิทยาลัยอุบลราชธานี

ระหว่างการจัดการเรียนการสอน

1. นำนักศึกษาแต่ละกลุ่มเข้าสถานการณ์จำลอง
2. อาจารย์ผู้ควบคุมหุ่นจำลองสังเกตพฤติกรรมนักศึกษาเพื่อแสดงการตอบสนองของหุ่นจำลองที่ห้องควบคุม
3. อาจารย์ผู้สังเกตและประเมินพฤติกรรมและการปฏิบัติของนักศึกษาภายในห้อง ให้การช่วยเหลือเมื่อเกิดการชักถาม
4. อาจารย์ผู้สอนประเมินนักศึกษาตาม learning objectives
5. อาจารย์ผู้สอนประเมินกระบวนการและปรับปรุงกระบวนการ หรือปรับปรุงกรณีศึกษา (Scenario)

หมายเหตุ

ควรให้ผู้ถ่ายทอดจัดเตรียมนำเสนอรายละเอียดในครั้งหน้าเพื่อตอบทเรียนและรายละเอียดของการดำเนินงานต่อไป

MINDMAP DIAGRAM OF ACTIVE LEARNING

THE KEY TO SUCCESS IN TECHNOLOGY

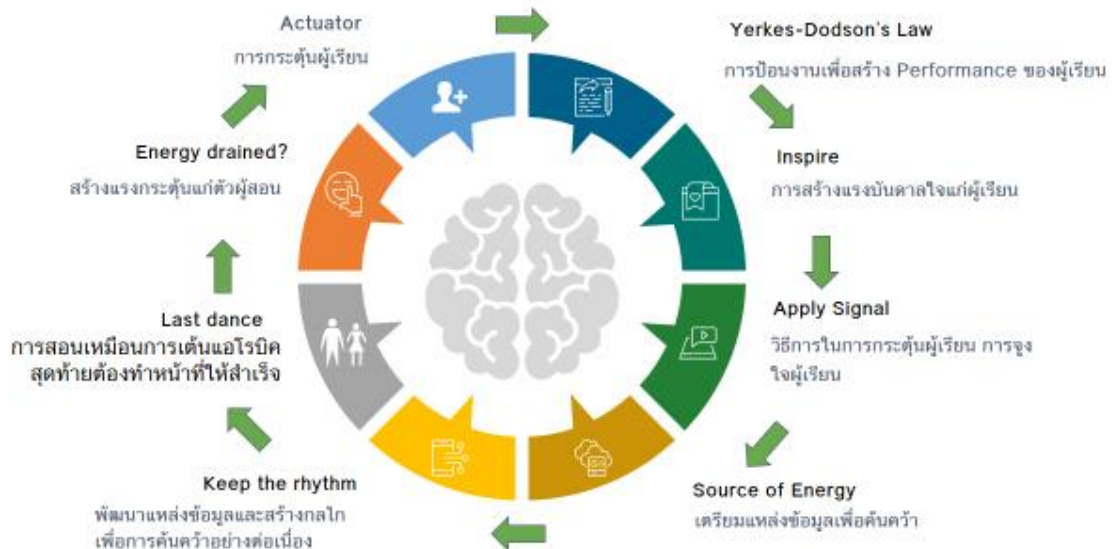



สัมมนาเครือข่ายองค์กรการเรียนรู้เพื่อพัฒนามาตรฐานการศึกษา Mini_UKM ครั้งที่ 22 มหาวิทยาลัยอุบลราชธานี

การใช้เทคโนโลยีเพื่อจัดการเรียนการสอนแบบ **Active learning**

| เตรียมการสอน | ทำการสอน | หลังจากการสอน |
|---|--|---|
| <ol style="list-style-type: none"> 1) เตรียมกิจกรรมที่จะใช้แก่นักศึกษา 2) เตรียม Course Materials | <ul style="list-style-type: none"> - ขณะเริ่มการสอน 1) แบ่งกลุ่มผู้เรียนเพื่อแยกระดับโดยทำการ Quiz และจำแนกเป็น 3 ระดับ ได้แก่ Dolphins (ฉลาด) Nemo (ปานกลาง) และ Dorry (อ่อน) - สร้างแรงบันดาลใจแก่ผู้เรียนในเชิงบวก เพื่อกระตุ้นให้มีทัศนคติที่ดีต่อการเรียนในวิชา - ระหว่างการสอน <ol style="list-style-type: none"> 1) แบ่งเป็นกลุ่มย่อย ใช้ระบบให้ผู้เรียนประเมินเพื่อนร่วมกลุ่ม 2) ใช้ Application ต่างๆ เพื่อเสริมเนื้อหาและบรรยากาศในการเรียน เช่น เกมส์ต่างๆ 3) ใช้การกระตุ้นผู้เรียนโดยป้อนงานตามกฎของ Yerkes-Dodson's Law กล่าวคือ จะป้อนงานเพื่อเพิ่มความสนใจในชั้นเรียนของผู้เรียน โดยเน้นที่งานพื้นฐาน (Simple Task) อันจะส่งผลต่อ Performance ของผู้เรียน ทั้งนี้ หากป้อนงานที่ยากเกินไป จะส่งผลต่อ performance ของผู้เรียน 4) ใช้ Soft Skills เสริมแก่ผู้เรียนเพื่อพัฒนาการสื่อสาร การทำงานเป็นทีม ผ่านเกมส์ต่างๆ | <p>ประเมินผู้เรียนทุกเดือน หาก Learning outcome ไม่เป็นไปตามแผน สามารถปรับเปลี่ยนกระบวนการได้</p> |

เทคนิคการเรียนการสอนแบบ Active Learning Gallery Walk





สัมมนาเครือข่ายองค์กรการเรียนรู้เพื่อพัฒนามาตรฐานการศึกษา Mini_UKM ครั้งที่ 22 มหาวิทยาลัยอุบลราชธานี

ใช้สถานการณ์ปัญหา

เพื่อให้ผู้เรียนเกิดการคิดวิเคราะห์สถานการณ์ปัญหา
สามารถแก้ไขปัญหานำไปประยุกต์ใช้และปฏิบัติจริงได้

สะท้อนผล

ผู้เรียนได้อะไรจากการจัดกิจกรรม

การมีส่วนร่วมและ
การแก้ไขปัญห
การประเมินผล

Gallery Walk



แบ่งกลุ่ม ไม่เกิน 7-8 กลุ่ม



ใช้ Post-it เพื่อให้ข้อเสนอแนะ/ติชม/
ข้อคำถาม/ข้อดี



โหวตเพื่อน

Project Based Learning

- ผู้เรียนเรียนรู้ด้วยตนเองผ่านกระบวนการจัดทำโครงการในชุมชนโดยมีอาจารย์เป็นที่ปรึกษา
- ฝึกการการศึกษาปัญหา การตั้งโจทย์ การคิดโครงการ การหาเป้าหมายของโครงการ การระดมทุน การปฏิบัติงาน การมีปฏิสัมพันธ์ร่วมกับชุมชน การประเมินผล และการจัดทำรายงานสรุปผล
- ช่วยให้นักศึกษาได้ทดลองการฝึกปฏิบัติงานจริงในพื้นที่ เป็นการนำเอาทฤษฎีความรู้ไปสู่การปฏิบัติ ฝึกนักศึกษาให้รู้จักวางแผน การทำงานเป็นทีม การนำเสนอข้อมูลอย่างมืออาชีพ ซึ่งช่วยให้นักศึกษาสามารถนำทักษะที่ได้ทั้ง Hard และ Soft skills ไปใช้ในโลกลงการทำงานจริง



สัมมนาเครือข่ายองค์กรการเรียนรู้เพื่อพัฒนามาตรฐานการศึกษา Mini_UKM ครั้งที่ 22 มหาวิทยาลัยอุบลราชธานี

เปลี่ยนวิชาต่างๆ ให้เกิดความเข้าใจด้วย Active Learning

| การเตรียมการสอน | ระหว่างการเรียนรู้การสอน | การประเมินผู้เรียน |
|---|--|--|
| <ul style="list-style-type: none"> การวิเคราะห์เนื้อหาของรายวิชา กำหนดผลลัพธ์การเรียนรู้ให้ชัดเจน จัดเตรียมกิจกรรม สื่อ และเครื่องมือให้เหมาะสม คู่มือการใช้งาน | <ul style="list-style-type: none"> สร้างบรรยากาศตนเอง เชื่อมั่นในผู้เรียน การใช้เทคโนโลยีและโปรแกรมสำเร็จรูป การทดลองทำ บันทึกวีดิทัศน์เพื่อรับชมย้อนหลัง การเข้าถึงความเชื่อมโยงของแนวคิดที่สำคัญ | <ul style="list-style-type: none"> ทบทวนองค์ความรู้ในทุกคาบผ่าน Quiz เชื่อมต่อผ่านคำถามในแต่ละสัปดาห์ เพื่อนช่วยเพื่อน การสังเกตการณ์และการมีส่วนร่วมของผู้เรียน |





สัมมนาเครือข่ายองค์กรการเรียนรู้เพื่อพัฒนามาตรฐานการศึกษา Mini_UKM ครั้งที่ 22 มหาวิทยาลัยอุบลราชธานี

กลุ่มที่ 5 เทคนิคการใช้ข้อมูลสารสนเทศเพื่อพัฒนาคุณภาพการศึกษา

ปัญหาและอุปสรรคการใช้ข้อมูลสารสนเทศ

- 1) คุณภาพของข้อมูล เช่น ความถูกต้องของข้อมูล ระยะเวลาในการจัดเก็บข้อมูลที่ต่างกัน ขาดความสอดคล้องของข้อมูล ไม่ตรงกับความต้องการของหน่วยงาน ความซ้ำซ้อนในการรายงานข้อมูล
- 2) ข้อจำกัดด้านการใช้ระบบสารสนเทศ เช่น ผู้รับผิดชอบรายงานข้อมูล ผู้นำข้อมูลไปใช้หน่วยความจำในระบบเครือข่ายของหน่วยงาน
- 3) ขาดการสำรวจข้อมูลของหน่วยงานที่สำคัญและจำเป็นต่อการบริหารและพัฒนาองค์กร

How to การเชื่อมโยงข้อมูลสารสนเทศการศึกษา ที่ได้รับการบันทึกจากผู้รับผิดชอบ

- 1) วางแผน เพื่อออกแบบแบบฟอร์มในการจัดเก็บข้อมูลให้เชื่อมโยงกับพันธกิจ และเป็นไปตามเกณฑ์ประกันคุณภาพการศึกษา
- 2) กำหนดรูปแบบข้อมูลที่ชัดเจน ง่ายต่อการเข้าถึงข้อมูล ไม่เก็บข้อมูลที่ซ้ำซ้อน เพื่อลดการใช้พื้นที่หน่วยความจำในระบบเครือข่ายของหน่วยงาน
- 3) กำหนดผู้รับผิดชอบและบทบาทหน้าที่ให้ชัดเจน ในการควบคุมดูแลระบบ กำกับติดตามข้อมูล และรายงานข้อมูล
- 4) กำหนดปฏิทินการทำงาน Flow Chart
- 5) กำหนดระบบกำกับติดตาม เพื่อรายงานความคืบหน้าผ่านที่ประชุมคณะกรรมการประจำหน่วยงาน
- 6) ตรวจสอบความถูกต้องของข้อมูล เช่น การยืนยันข้อมูลนักศึกษาระหว่างงานทะเบียนกับคณะ
- 7) คุณภาพข้อมูล เช่น ความสมบูรณ์ ความทันสมัยข้อมูล การรายงานตามระยะเวลาที่กำหนด สอดคล้องกับความต้องการของหน่วยงานและองค์กร เป็นต้น
- 8) การสื่อสารและกระจายส่งต่อข้อมูล ผ่านระบบ Online เช่น Google Drive, Google Form เป็นต้น

How to การวิเคราะห์ข้อมูล

- 1) เปรียบเทียบข้อมูลอดีต สถิติ ข้อมูลย้อนหลัง trends analysis
- 2) Gap Analysis วิเคราะห์หาปัญหาขององค์กร เพื่อจัดทำแผนปรับปรุงให้บรรลุเป้าหมายที่กำหนดไว้
- 3) เปรียบเทียบ Benchmark กับหน่วยงานที่เป็นคู่เทียบ เพื่อนำผลมาใช้ในการปรับปรุงองค์กร
- 4) เปรียบเทียบเป้าหมายเป็นรายไตรมาส เพื่อวัดผลความสำเร็จ
- 5) นำผลจากการวิเคราะห์รายงานต่อที่ประชุมเพื่อพิจารณาและให้ข้อเสนอแนะ



สัมมนาเครือข่ายองค์กรการเรียนรู้เพื่อพัฒนามาตรฐานการศึกษา Mini_UKM ครั้งที่ 22 มหาวิทยาลัยอุบลราชธานี

How to การนำไปพัฒนาคุณภาพ เพื่อได้ Key Success Factor

- 1) เชื่อมโยงกับผลการดำเนินงานประกันคุณภาพฯ เพื่อเอาข้อมูลมาปรับปรุงการดำเนินงาน
- 2) จัดลำดับความสำคัญ/ความเร่งด่วน เชื่อมโยงกับแผนบริหารความเสี่ยง
- 3) ผู้บริหารขับเคลื่อนการพัฒนาระบบสารสนเทศเพื่อรองรับการฐานข้อมูลของมหาวิทยาลัยให้มีความเชื่อมโยงและมีความต่อเนื่อง
- 4) การถ่ายทอดตัวชี้วัดลงไปในระดับบุคคล



สัมมนาเครือข่ายองค์กรการเรียนรู้เพื่อพัฒนามาตรฐานการศึกษา Mini_UKM ครั้งที่ 22 มหาวิทยาลัยอุบลราชธานี

ภาคผนวก

รายชื่อผู้เข้าร่วมโครงการสัมมนา

1. รายชื่อวิทยากร

| ลำดับ | ชื่อ - สกุล |
|-------|----------------------------------|
| 1. | ดร.กิตติ สัจจาวัฒนา |
| 2. | ศ.นพ.วิจารณ์ พานิช |
| 3. | รองศาสตราจารย์รังสรรค์ เนียมสนิท |
| 4. | ศ.นพ.วุฒิชัย ธนาพงศธร |
| 5. | รศ.นพ.จิตเจริญ ไชยาคำ |
| 6. | รศ.ดร.วิทยา เมฆขำ |
| 7. | รศ.กัลณกา สาธิตธาดา |
| 8. | ดร.ฐิติเดช ลือตระกูล |

2. รายชื่อบุคลากรในสถาบันเครือข่าย

| ลำดับ | ชื่อ - สกุล | สังกัด |
|-------|----------------------------|-----------------------------|
| 1. | น.ส.อภิญา จูเลิศ | มหาวิทยาลัยราชภัฏสวนสุนันทา |
| 2. | น.ส.ฝอยทอง สาคกรวรรณศักดิ์ | มหาวิทยาลัยราชภัฏสวนสุนันทา |
| 3. | นายพิบูลย์ พุ่ม่วง | มหาวิทยาลัยราชภัฏสวนสุนันทา |
| 4. | อาจารย์รังสิมา พัสระ | มหาวิทยาลัยราชภัฏสวนสุนันทา |
| 5. | ดร.กนิษฐ์ ไฉ่วศิริ | มหาวิทยาลัยราชภัฏสวนสุนันทา |
| 6. | ดร.ประจวบ จันทร์หมื่น | มหาวิทยาลัยราชภัฏศรีสะเกษ |
| 7. | อาจารย์ภาภรณ์ เหล่าพิสัย | มหาวิทยาลัยราชภัฏศรีสะเกษ |
| 8. | อาจารย์สิริธร สุขเจริญ | มหาวิทยาลัยราชภัฏศรีสะเกษ |
| 9. | อาจารย์เกษม เปนาละวัต | มหาวิทยาลัยราชภัฏศรีสะเกษ |
| 10. | ดร.วิลาวลัย ต่านสิริสุข | มหาวิทยาลัยราชภัฏศรีสะเกษ |
| 11. | นายสาคร ผมพันธ์ | มหาวิทยาลัยราชภัฏศรีสะเกษ |
| 12. | นายมานะศักดิ์ หงษ์คำชัย | มหาวิทยาลัยราชภัฏศรีสะเกษ |
| 13. | น.ส.ปาจริย์ พรหมศรี | มหาวิทยาลัยราชภัฏศรีสะเกษ |



สัมมนาเครือข่ายองค์กรการเรียนรู้เพื่อพัฒนามาตรฐานการศึกษา Mini_UKM ครั้งที่ 22 มหาวิทยาลัยอุบลราชธานี

| ลำดับ | ชื่อ - สกุล | สังกัด |
|-------|---------------------------|---------------------------|
| 14. | นายจักรชัย อินธิเดช | มหาวิทยาลัยราชภัฏศรีสะเกษ |
| 15. | นางพรทิภา พรมมา | มหาวิทยาลัยราชภัฏศรีสะเกษ |
| 16. | อาจารย์สันติ ทิพนา | มหาวิทยาลัยราชภัฏร้อยเอ็ด |
| 17. | ผศ.ดร.ชาญณรงค์ วิเศษสัตย์ | มหาวิทยาลัยราชภัฏร้อยเอ็ด |
| 18. | ผศ.สุกิมล บุญพอก | มหาวิทยาลัยราชภัฏร้อยเอ็ด |
| 19. | อาจารย์ธิดารัตน์ สาระพล | มหาวิทยาลัยราชภัฏร้อยเอ็ด |
| 20. | ผศ.ดร.นิวัฒน์ สาระพันธ์ | มหาวิทยาลัยราชภัฏร้อยเอ็ด |
| 21. | น.ส.แพรวนภา เกี้ยวเก่า | มหาวิทยาลัยราชภัฏร้อยเอ็ด |
| 22. | อาจารย์สุชาดา สุรงค์กุล | มหาวิทยาลัยกาฬสินธุ์ |
| 23. | น.ส.วรารภรณ์ สีนุเดช | มหาวิทยาลัยกาฬสินธุ์ |
| 24. | ดร.สถิตพงษ์ เสี่ยงมศักดิ์ | มหาวิทยาลัยกาฬสินธุ์ |
| 25. | อาจารย์อดชา เหมันต์ | มหาวิทยาลัยกาฬสินธุ์ |
| 26. | ดร.อนุชา พุฒิกุลสาคร | มหาวิทยาลัยกาฬสินธุ์ |
| 27. | ดร.ดำรงค์ ก่องดวง | มหาวิทยาลัยกาฬสินธุ์ |
| 28. | อาจารย์อ้อยทิพย์ สมานรส | มหาวิทยาลัยกาฬสินธุ์ |
| 29. | อาจารย์สุชาดา สุรงค์กุล | มหาวิทยาลัยกาฬสินธุ์ |
| 30. | ดร.นุชรัตน์ มังคละคีรี | มหาวิทยาลัยนครพนม |
| 31. | น.ส.รสสุคนธ์ แก้วไกรสร | มหาวิทยาลัยนครพนม |
| 32. | ดร.มุกดา แก่นสุวรรณ | มหาวิทยาลัยนครพนม |
| 33. | น.ส.รุจิรดา สุขสันต์หรรษา | มหาวิทยาลัยนครพนม |
| 34. | น.ส.ชญาณิศลา ลามะ | มหาวิทยาลัยนครพนม |
| 35. | น.ส.สุทิตา โพธิ์ชัย | มหาวิทยาลัยนครพนม |
| 36. | นายวิษณุ อภิบาลศรี | มหาวิทยาลัยนครพนม |
| 37. | นางอาภาพร สุพร | มหาวิทยาลัยนครพนม |
| 38. | อาจารย์อัจฉรา พิเลิศ | มหาวิทยาลัยนครพนม |
| 39. | อาจารย์หทัยกาญจน์ กกแก้ว | มหาวิทยาลัยนครพนม |
| 40. | ดร.สุทธิพงษ์ อินทรายุทธ | มหาวิทยาลัยนครพนม |
| 41. | น.ส.อภิภินิษฐา นาเลาะห์ | มหาวิทยาลัยนครพนม |



สัมมนาเครือข่ายองค์กรการเรียนรู้เพื่อพัฒนามาตรฐานการศึกษา Mini_UKM ครั้งที่ 22 มหาวิทยาลัยอุบลราชธานี

| ลำดับ | ชื่อ - สกุล | สังกัด |
|-------|-------------------------|----------------------------|
| 42. | อาจารย์ปิยธิดา รัตนรามา | มหาวิทยาลัยนครพนม |
| 43. | นายเนตรพรหมินทร์ พุทธา | มหาวิทยาลัยนครพนม |
| 44. | น.ส.วรรณมน ปาพรม | มหาวิทยาลัยนครพนม |
| 45. | ผศ.ดร.ธิดิ ปัญญาอินทร์ | มหาวิทยาลัยราชภัฏบุรีรัมย์ |
| 46. | ดร.นิยม อานไมล์ | มหาวิทยาลัยราชภัฏบุรีรัมย์ |
| 47. | ดร.สุธิกิติ์ ฝอดสูงเนิน | มหาวิทยาลัยราชภัฏบุรีรัมย์ |
| 48. | อาจารย์บัญชา นวนสาย | มหาวิทยาลัยราชภัฏบุรีรัมย์ |
| 49 | อาจารย์อนงค์ ทองเรือง | มหาวิทยาลัยราชภัฏบุรีรัมย์ |
| 49. | นายสุพิศ กองชัย | มหาวิทยาลัยราชภัฏบุรีรัมย์ |

3. รายชื่อบุคลากรสถาบันนอกเครือข่าย

| ลำดับ | ชื่อ - สกุล | สังกัด |
|-------|-----------------------------|-------------------------------------|
| 1. | น.ส.นิภาภรณ์ ลาภเสถียร | มหาวิทยาลัยพะเยา |
| 2. | อาจารย์วรภา ภูไพศาล | วิทยาลัยสาธารณสุขฯ |
| 3. | อาจารย์รสสุคนธ์ พิไชยแพทย์ | วิทยาลัยพยาบาลบรมราชชนนี นครราชสีมา |
| 4. | อาจารย์วรรณภา ธนานุภาพไพศาล | วิทยาลัยพยาบาลบรมราชชนนี นครราชสีมา |
| 5. | น.ส.สัมฤทธิ์ ขวัญโพน | วิทยาลัยพยาบาลศรีมหาสารคาม |
| 6. | น.ส.พวงแก้ว สาระโกศ | วิทยาลัยพยาบาลศรีมหาสารคาม |
| 7. | น.ส.สุปิยา วีริไฟ | วิทยาลัยพยาบาลศรีมหาสารคาม |
| 8. | ดร.ครินยา พลสิงห์ชาญ | วิทยาลัยพยาบาลบรมราชชนนี สุรินทร์ |
| 9. | นางศีตรา มยุขุโชติ | วิทยาลัยพยาบาลบรมราชชนนี สุรินทร์ |
| 10. | นางรัตนา คำศรี | วิทยาลัยพยาบาลบรมราชชนนี สุรินทร์ |
| 11. | ดร.สมจิตร อุดม | มหาวิทยาลัยทักษิณ |
| 12. | ดร.พูนสุข อุดม | มหาวิทยาลัยทักษิณ |



สัมมนาเครือข่ายองค์กรการเรียนรู้เพื่อพัฒนามาตรฐานการศึกษา Mini_UKM ครั้งที่ 22 มหาวิทยาลัยอุบลราชธานี

4. รายชื่อบุคลากร มหาวิทยาลัยอุบลราชธานี

| ลำดับ | ชื่อ - สกุล | ตำแหน่ง | สังกัด |
|-------|-------------------------------|--------------------------------------|---------------------|
| 1. | นายแพทย์นิรันดร์ พิทักษ์วัชระ | คณบดีวิทยาลัยแพทยศาสตร์ฯ | วิทยาลัยแพทยศาสตร์ฯ |
| 2. | นายแพทย์ประวี อ่ำพันธ์ | รองคณบดีฝ่ายบริหาร | วิทยาลัยแพทยศาสตร์ฯ |
| 3. | ผศ.ดร.กิตติ เหลาสุภาพ | ผู้ช่วยคณบดีฝ่ายวางแผนฯ | วิทยาลัยแพทยศาสตร์ฯ |
| 4. | ผศ.ดร.มารุตพงศ์ ปัญญา | ประธานหลักสูตร | วิทยาลัยแพทยศาสตร์ฯ |
| 5. | ดร.สง่า ทับทิมหิน | อาจารย์ | วิทยาลัยแพทยศาสตร์ฯ |
| 6. | อาจารย์ปณิตตา สุขุมาลัย | อาจารย์ | วิทยาลัยแพทยศาสตร์ฯ |
| 7. | ดร.อรุณ บุญสร้าง | อาจารย์ | วิทยาลัยแพทยศาสตร์ฯ |
| 8. | ผศ.พัจณา ธานี | อาจารย์ | วิทยาลัยแพทยศาสตร์ฯ |
| 9. | ผศ.ดร.นิยม จันทร์นวล | อาจารย์ | วิทยาลัยแพทยศาสตร์ฯ |
| 10. | ดร.ฐิติรัช งามฉมิง | อาจารย์ | วิทยาลัยแพทยศาสตร์ฯ |
| 11. | ผศ.ณัชชินนท์ แสงศรีจันทร์ | รองคณบดีฝ่ายวิชาการ | คณะศิลปศาสตร์ |
| 12. | ผศ.ดร.ปิ่นวดี ศรีสุพรรณ | รองคณบดีฝ่ายวิจัยและพัฒนา | คณะศิลปศาสตร์ |
| 13. | ผศ.ดร.ภาสพงศ์ ผิวพอใช้ | ผู้ช่วยคณบดีฝ่ายประกันคุณภาพการศึกษา | คณะศิลปศาสตร์ |
| 14. | นางสาวนงลักษณ์ สูงสุมาลัย | ประธานหลักสูตร | คณะศิลปศาสตร์ |
| 15. | นางสาวชาคริยา ชุมมवल | ประธานหลักสูตร | คณะศิลปศาสตร์ |
| 16. | นางสาวรุจิวรรณ เหล่าไพโรจน์ | ประธานหลักสูตร | คณะศิลปศาสตร์ |
| 17. | ผศ.ดร.วชิราภรณ์ กิจพูนผล | ประธานหลักสูตร | คณะศิลปศาสตร์ |
| 18. | ผศ.พฤกษ์ เกถวิล | ประธานหลักสูตร | คณะศิลปศาสตร์ |
| 19. | รศ.สมหมาย ชินนาค | อาจารย์ | คณะศิลปศาสตร์ |
| 20. | ดร.เหมวรรณ เหมะนัค | อาจารย์ | คณะศิลปศาสตร์ |
| 21. | น.ส.วิชุดา พิไลพันธ์ | อาจารย์ | คณะศิลปศาสตร์ |
| 22. | ดร.สายสุนีย์ ชัยมงคล | อาจารย์ | คณะศิลปศาสตร์ |
| 23. | ดร.ยุวดี จิตโกศล | อาจารย์ | คณะศิลปศาสตร์ |
| 24. | ผศ.ดร.สุวภัทร ศรีจงแสง | อาจารย์ | คณะศิลปศาสตร์ |
| 25. | อาจารย์สมาพร นนท์พละ | อาจารย์ | คณะศิลปศาสตร์ |
| 26. | ผศ.เนตรดาว เกถวิล | อาจารย์ | คณะศิลปศาสตร์ |



สัมมนาเครือข่ายองค์กรการเรียนรู้เพื่อพัฒนามาตรฐานการศึกษา Mini_UKM ครั้งที่ 22 มหาวิทยาลัยอุบลราชธานี

| ลำดับ | ชื่อ - สกุล | ตำแหน่ง | สังกัด |
|-------|-------------------------------|----------------------------------|-----------------|
| 27. | น.ส.สุวิภา ชมภูบุตร | อาจารย์ | คณะศิลปศาสตร์ |
| 28. | อาจารย์ณัฐพัชร์ เตชะรุ่งไพศาล | อาจารย์ | คณะศิลปศาสตร์ |
| 29. | อาจารย์ประภาพร ศศิประภา | อาจารย์ | คณะศิลปศาสตร์ |
| 30. | อาจารย์เข็มจิรา หนองเป็ด | อาจารย์ | คณะศิลปศาสตร์ |
| 31. | น.ส.มินทิตา โสภา | เจ้าหน้าที่บริหารงานทั่วไป | คณะศิลปศาสตร์ |
| 32. | ดร.ศักดิ์สิทธิ์ ศรีภา | คณบดีคณะเกษตรศาสตร์ | คณะเกษตรศาสตร์ |
| 33. | นางสาวสุภารัตน์ จันทร์เหลือง | รองคณบดีฝ่ายวิชาการ | คณะเกษตรศาสตร์ |
| 34. | ผศ.พีรวัฒน์ จินาทองไทย | รองคณบดีฝ่ายแผนและสารสนเทศ | คณะเกษตรศาสตร์ |
| 35. | ผศ.ทวนชน บัญลือ | ผู้ช่วยคณบดีฝ่ายวิชาการ | คณะเกษตรศาสตร์ |
| 36. | ผศ.สุขมา พวงมะลิ | ประธานหลักสูตร | คณะเกษตรศาสตร์ |
| 37. | ผศ.ดร.จรรุวรรณ ธนวิรุฬห์ | อาจารย์ | คณะเกษตรศาสตร์ |
| 38. | ดร.สุรัชย์ จุมพระบุตร | อาจารย์ | คณะเกษตรศาสตร์ |
| 39. | น.ส.เบญจกัค มิ่งขวัญ | นักวิเคราะห์นโยบายและแผน | คณะเกษตรศาสตร์ |
| 40. | รศ.ดร.รุ่งรัศมี บุญดาว | คณบดีคณะบริหารศาสตร์ | คณะบริหารศาสตร์ |
| 41. | อาจารย์สายเพชร อักโข | รองคณบดีฝ่ายแผนและประกันคุณภาพฯ | คณะบริหารศาสตร์ |
| 42. | อาจารย์ศุภกัญญา จันทร์รุกษา | ผู้ช่วยคณบดีฝ่ายบริหาร | คณะบริหารศาสตร์ |
| 43. | ผศ.สุมาลี เถยวิจิตร | อาจารย์ | คณะบริหารศาสตร์ |
| 44. | ดร.ภูษณิศา มีนาเขตร | อาจารย์ | คณะพยาบาลศาสตร์ |
| 45. | น.ส.นฤมล ทองงาม | นักวิเคราะห์นโยบายและแผน | คณะพยาบาลศาสตร์ |
| 46. | น.ส.มะลิวัลย์ เฝิงจินดา | เจ้าหน้าที่บริหารงานทั่วไป | คณะพยาบาลศาสตร์ |
| 47. | ดร.เมทินี มาเวียง | รองคณบดีฝ่ายประกันคุณภาพการศึกษา | คณะเกษตรศาสตร์ |
| 48. | รศ.ดร.สุรีพร เกตุงาม | อาจารย์ | คณะเกษตรศาสตร์ |
| 49. | ดร.กฤษณา ศิริพล | อาจารย์ | คณะเกษตรศาสตร์ |
| 50. | ดร.ประยงค์ อุดมวรภัณฑ์ | อาจารย์ | คณะเกษตรศาสตร์ |
| 51. | ดร.ฉัตรชยา อ่อนอำไพ | อาจารย์ | คณะเกษตรศาสตร์ |
| 52. | ผศ.บุบผา ใจเที่ยง | อาจารย์ | คณะเกษตรศาสตร์ |
| 53. | รศ.กาญจนา รุ่งรัชกานนท์ | อาจารย์ | คณะเกษตรศาสตร์ |
| 54. | อาจารย์ประยงค์ อุดมวรภัณฑ์ | อาจารย์ | คณะเกษตรศาสตร์ |



สัมมนาเครือข่ายองค์กรการเรียนรู้เพื่อพัฒนามาตรฐานการศึกษา Mini_UKM ครั้งที่ 22 มหาวิทยาลัยอุบลราชธานี

| ลำดับ | ชื่อ - สกุล | ตำแหน่ง | สังกัด |
|-------|----------------------------------|-----------------------------------|-------------------|
| 55. | น.ส.นพมาศ นามแดง | นักวิชาการเกษตร | คณะเกษตรศาสตร์ |
| 56. | อาจารย์พัชริดา ปรีเปรม | อาจารย์ | คณะศิลปประยุกต์ฯ |
| 57. | น.ส.จุรีรัตน์ จารุเกษม | นักวิเคราะห์นโยบายและแผน | คณะศิลปประยุกต์ฯ |
| 58. | อาจารย์วิภาพรรณ ตระกูลสันติรัตน์ | รองคณบดีฝ่ายบริหาร | คณะรัฐศาสตร์ |
| 59. | อาจารย์ชรรค์เพชร ชายทวีป | คณบดีคณะนิติศาสตร์ | คณะนิติศาสตร์ |
| 60. | ผศ.ดิเรก บวรสกุลเจริญ | อาจารย์ | คณะนิติศาสตร์ |
| 61. | รศ.สุภาวณีย์ อมรจิตสุวรรณ | อาจารย์ | คณะนิติศาสตร์ |
| 62. | ดร.รัชกร โชติประดิษฐ์ | อาจารย์ | คณะนิติศาสตร์ |
| 63. | รศ.ดร.สุภาวณีย์ อมรจิตสุวรรณ | อาจารย์ | คณะนิติศาสตร์ |
| 64. | อาจารย์จිරศักดิ์ บางท่าไม้ | อาจารย์ | คณะนิติศาสตร์ |
| 65. | ผศ.ดร.ชริดา ปุกหุด | คณบดีคณะวิทยาศาสตร์ | คณะวิทยาศาสตร์ |
| 66. | ดร.ประนอม แซ่จิ่ง | ผู้ช่วยคณบดีฝ่ายแผนและงบประมาณ | คณะวิทยาศาสตร์ |
| 67. | ผศ.จุฑามาส จิตต์เจริญ | อาจารย์ | คณะวิทยาศาสตร์ |
| 68. | ผศ.รุ่งนภา ทิพากรฐิติกุล | อาจารย์ | คณะวิทยาศาสตร์ |
| 69. | รศ.ชาญชัย ศุภอรธกร | อาจารย์ | คณะวิทยาศาสตร์ |
| 70. | อาจารย์ชุมพร หลินหะตระกูล | อาจารย์ | คณะวิทยาศาสตร์ |
| 71. | ผศ.อชิรญาณปวีศกร วัฒนโกศล | อาจารย์ | คณะวิทยาศาสตร์ |
| 72. | อาจารย์อัปสร อินทิแสง | อาจารย์ | คณะวิทยาศาสตร์ |
| 73. | รศ.ดร.อัญชลี สำเภา | อาจารย์ | คณะวิทยาศาสตร์ |
| 74. | รศ.จันทพร ทองเอกแก้ว | อาจารย์ | คณะวิทยาศาสตร์ |
| 75. | น.ส.วาสนา เหง้าเกษ | อาจารย์ | คณะวิทยาศาสตร์ |
| 76. | รศ.ดร.ศิริพร จิ่งสุทธีวงษ์ | อาจารย์ | คณะวิทยาศาสตร์ |
| 77. | ผศ.ดร.บรรทม สุระพร | อาจารย์ | คณะวิทยาศาสตร์ |
| 78. | ดร.เกรียงศักดิ์ ตรีประพิน | อาจารย์ | คณะวิทยาศาสตร์ |
| 79. | นางนันทนา พิมพ์พันธ์ | นักวิเคราะห์นโยบายและแผน | คณะวิทยาศาสตร์ |
| 80. | ผศ.รัชดา โสภาคะยัง | รองคณบดีฝ่ายวิชาการและบัณฑิตศึกษา | คณะวิศวกรรมศาสตร์ |
| 81. | นายธีระพงษ์ วงศ์บุญ | หัวหน้าสำนักงานเลขา | คณะวิศวกรรมศาสตร์ |



สัมมนาเครือข่ายองค์กรการเรียนรู้เพื่อพัฒนามาตรฐานการศึกษา Mini_UKM ครั้งที่ 22 มหาวิทยาลัยอุบลราชธานี

| ลำดับ | ชื่อ - สกุล | ตำแหน่ง | สังกัด |
|-------|---------------------------|-----------------------------------|------------------------------|
| 82. | ดร.อนุสรณ์ บรรเท็ง | รองผู้อำนวยการฝ่ายจัดการทรัพยากรฯ | สำนักวิทยบริการ |
| 83. | น.ส.อุษา ผูกพันธ์ | หัวหน้าสำนักงานเลขานุการ | สำนักวิทยบริการ |
| 84. | ดร.รองอาจ เทียบเกาะ | อาจารย์ | สำนักวิทยบริการ |
| 85. | นางนันทา กิจแสง | เจ้าหน้าที่บริหารงานทั่วไป | สำนักวิทยบริการ |
| 86. | นางจากรุวรรณ สายสมาน | นักวิชาการเงินและบัญชี | สำนักวิทยบริการ |
| 87. | น.ส.มะลิวัลย์ สีน้อย | บรรณารักษ์ | สำนักวิทยบริการ |
| 88. | นางรุ่งลาวัลย์ ลีวขวโรจน์ | บรรณารักษ์ | สำนักวิทยบริการ |
| 89. | นายอนวัช กาทอง | นักเอกสารสนเทศ | สำนักวิทยบริการ |
| 90. | นางสุภาพร ธีระพงษ์สวัสดิ์ | บุคลากร ชำนาญการ | สำนักวิทยบริการ |
| 91. | นายพนม จรุงแสง | บรรณารักษ์ | สำนักวิทยบริการ |
| 92. | น.ส.สุพากรณ์ ทาจิตต์ | บรรณารักษ์ | สำนักวิทยบริการ |
| 93. | นางวาริชาวรรณ คำมูลตรี | นักวิชาการคอมพิวเตอร์ | สำนักวิทยบริการ |
| 94. | ดร.เกรียงศักดิ์ ตรีประพิน | รองผู้อำนวยการฝ่ายพัฒนาฯ | สำนักคอมพิวเตอร์และเครือข่าย |
| 95. | ผศ.ดร.สุรศักดิ์ แวนรัมย์ | รองผู้อำนวยการฝ่ายบริหารและบริการ | สำนักคอมพิวเตอร์และเครือข่าย |
| 96. | น.ส.ปัญญาธิรา ศุภคต | นักวิเคราะห์นโยบายและแผน | สนง.ส่งเสริมบริหารงานวิจัยฯ |
| 97. | นางสาวศิริลักษณ์ ทองไทย | ผู้ปฏิบัติงานบริหาร | สำนักบริหารทรัพย์สินฯ |
| 98. | นางอัมพร ยิงยวงค์สกุล | หัวหน้าสำนักงานตรวจสอบภายใน | สำนักงานอธิการบดี |
| 99. | น.ส.สิรินทรา พุดจันทร์ | นักวิเคราะห์นโยบายและแผน | กองแผนงาน |
| 100. | นายศุภชัยโชติ กองผ้าขาว | นักวิเคราะห์นโยบายและแผน | กองแผนงาน |
| 101. | นายรัฐพล แม่ธนุ | นักวิเคราะห์นโยบายและแผน | กองบริการการศึกษา |
| 102. | นายเอกสิทธิ์ โพธิ์ชูชาติ | นักวิชาการศึกษา | กองบริการการศึกษา |

5. รายชื่อคณะทำงาน

| ลำดับ | ชื่อ - สกุล | ตำแหน่ง | สังกัด |
|-------|---------------------------|---------------------------------|------------------------------|
| 1. | รศ.ชวลิต ถิ่นวงศ์พิทักษ์ | รองอธิการบดีฝ่ายวิจัย นวัตกรรมฯ | สำนักบริหารส่งเสริมงานวิจัยฯ |
| 2. | รศ.ดร.อริยาภรณ์ พงษ์รัตน์ | รองอธิการบดีฝ่ายวิชาการ | กองบริการการศึกษา |
| 3. | ดร.ปิยณัฐ สร้อยคำ | ผู้ช่วยอธิการบดีฝ่ายวิชาการ | กองบริการการศึกษา |



สัมมนาเครือข่ายองค์กรการเรียนรู้เพื่อพัฒนามาตรฐานการศึกษา Mini_UKM ครั้งที่ 22 มหาวิทยาลัยอุบลราชธานี

| ลำดับ | ชื่อ - สกุล | ตำแหน่ง | สังกัด |
|-------|-------------------------------|---|------------------------------|
| 4. | นายอรรถพงศ์ กาวาฬ | รองอธิการบดีฝ่ายบริหารทรัพยากรมนุษย์ | กองการเจ้าหน้าที่ |
| 5. | ผศ.กฤษณ์ ศรีวรรมาศ | รองอธิการบดีฝ่ายบริหารกายภาพฯ | สำนักงานบริหารกายภาพฯ |
| 6. | ผศ.อดุลย์ จรรยาเลิศอดุลย์ | รองคณบดีฝ่ายบริหาร | กองกลาง |
| 7. | นายณภดล พัฒนะศิษุบอล | ผู้ช่วยอธิการบดีฝ่ายคลังและทรัพย์สิน | กองคลัง |
| 8. | ผศ.อธิพงศ์ สุริยา | ผู้อำนวยการสำนักคอมพิวเตอร์และเครือข่าย | สำนักคอมพิวเตอร์และเครือข่าย |
| 9. | นางนลินี ธนสันติ | ผู้อำนวยการกองกลาง | กองกลาง |
| 10. | นางพนมศรี เลิศศุภวิทย์นภา | ผู้อำนวยการกองการเจ้าหน้าที่ | กองการเจ้าหน้าที่ |
| 11. | นายรัชชนนท์ แกะมา | ผู้อำนวยการกองคลัง | กองคลัง |
| 12. | นางพัชรินทร์ จงใจ | หัวหน้าสำนักงานวิเทศสัมพันธ์ | สำนักงานวิเทศสัมพันธ์ |
| 13. | นายปรีทัศน์ มัทวานุกุล | หัวหน้าสำนักงานบริหารกายภาพฯ | สำนักงานบริหารกายภาพฯ |
| 14. | นายกิตติพงศ์ วงศ์วรณคำ | หัวหน้าสำนักงานรักษาความปลอดภัยฯ | สำนักงานรักษาความปลอดภัยฯ |
| 15. | นางอารีย์ จันทร์ทรง | นักวิชาการศึกษา | คณะศิลปประยุกต์ฯ |
| 16. | นางสาวดุจฤทัย สหพงษ์ | เจ้าหน้าที่บริหารงานทั่วไป | คณะวิทยาศาสตร์ |
| 17. | นายฉัตรกมลรัตน์ ภัททสิริภูวดล | นักวิชาการศึกษา | คณะรัฐศาสตร์ |
| 18. | นางสาวธัญฉัตร ศรีธัญรัตน์ | เจ้าหน้าที่บริหารงานทั่วไป | วิทยาลัยแพทยศาสตร์ฯ |
| 19. | นางสาวสดี ไส้ ตะรินันท์ | เจ้าหน้าที่บริหารงานทั่วไป | คณะเภสัชศาสตร์ |
| 20. | นางสาวกนกวรรณ ผ่องแผ้ว | นักวิเคราะห์นโยบายและแผน | คณะนิติศาสตร์ |
| 21. | นางสาวชนิษฐา จุมลี | นักวิเคราะห์นโยบายและแผน | สำนักวิทยบริการ |
| 22. | นางสาววัชรภรณ์ จันทระกาญจน์ | ผู้ปฏิบัติงานบริหาร | คณะวิศวกรรมศาสตร์ |
| 23. | นางวิชชุดา มงคล | นักวิชาการศึกษา | กองบริการการศึกษา |
| 24. | นายพรนเรศ มูลเมืองแสน | นักวิชาการศึกษา | กองบริการการศึกษา |
| 25. | นางปญุชร์สม ธนภูมิศิริพงษ์ | นักวิชาการศึกษา | สำนักงานพัฒนานักศึกษา |
| 26. | นางธัญญพัทธ์ ในเกษตรธนพัฒน์ | นักวิชาการศึกษา | สำนักงานพัฒนานักศึกษา |
| 27. | นางสายพิน พลสินธุ์ | ผู้ปฏิบัติงานบริหาร | สำนักงานพัฒนานักศึกษา |
| 28. | นางปัทมา มุขพันธ์ | ผู้ปฏิบัติงานบริหาร | สำนักงานพัฒนานักศึกษา |
| 29. | นายศุภชัยโชติ กองผ้าขาว | นักวิเคราะห์นโยบายและแผน | กองแผนงาน |
| 30. | นางสาวเต็มศิริ ชิตดี | นักวิเคราะห์นโยบายและแผน | กองแผนงาน |
| 31. | นางสาวนาวิณี สุตัญตั้งใจ | นักวิเคราะห์นโยบายและแผน | สนง.ส่งเสริมบริหารงานวิจัยฯ |



สัมมนาเครือข่ายองค์กรการเรียนรู้เพื่อพัฒนามาตรฐานการศึกษา Mini_UKM ครั้งที่ 22 มหาวิทยาลัยอุบลราชธานี

| ลำดับ | ชื่อ - สกุล | ตำแหน่ง | สังกัด |
|-------|-----------------------------|----------------------------|------------------------------|
| 32. | นางสาวโฉมสอางค์ ไชยรงค์ | นักวิชาการศึกษา | สนง.ส่งเสริมบริหารงานวิจัยฯ |
| 33. | นางสาวนิตติสร หลาทอง | นักตรวจสอบภายใน | สำนักงานตรวจสอบภายใน |
| 34. | นางสาววดี ยอดคลองเมือง | นักตรวจสอบภายใน | สำนักงานตรวจสอบภายใน |
| 35. | นายธีรเศรษฐ์ รัตนะเศรษฐากุล | เจ้าหน้าที่บริหารงานทั่วไป | สำนักงานตรวจสอบภายใน |
| 36. | นางสาวภาวิตา ก้อนด่าง | นักวิเคราะห์นโยบายและแผน | กองการเจ้าหน้าที่ |
| 37. | นางยุวดี แสนสีดา | เจ้าหน้าที่บริหารงานทั่วไป | กองการเจ้าหน้าที่ |
| 38. | นางสาวกมลวรรณ จันทะวงค์ | บุคลากร | กองการเจ้าหน้าที่ |
| 39. | นางศิริวิมล พาณิชพันธ์ | ผู้ปฏิบัติงานบริหาร | กองการเจ้าหน้าที่ |
| 40. | นางสาววาสนา สะอาด | นักวิเคราะห์นโยบายและแผน | สำนักคอมพิวเตอร์และเครือข่าย |
| 41. | นายชิตชัย เลิศศิริวัฒนวงศ์ | นักวิชาการคอมพิวเตอร์ | สำนักคอมพิวเตอร์และเครือข่าย |
| 42. | นางสาวกมลวรรณ จันทป | นักวิชาการคอมพิวเตอร์ | สำนักคอมพิวเตอร์และเครือข่าย |
| 43. | นายวิชิต คำพิภาค | ช่างเครื่องคอมพิวเตอร์ | สำนักคอมพิวเตอร์และเครือข่าย |
| 44. | นางสาวกรรณิการ์พร กุลบุญญา | นักวิชาการคอมพิวเตอร์ | สำนักคอมพิวเตอร์และเครือข่าย |
| 45. | นายวิมล แสงวงศ์ | นักวิชาการคอมพิวเตอร์ | สำนักคอมพิวเตอร์และเครือข่าย |
| 46. | นางสาวทัศนีย์ หนองกก | นักวิชาการคอมพิวเตอร์ | สำนักคอมพิวเตอร์และเครือข่าย |
| 47. | นายธนศักดิ์ ท่าโพธิ์ | ช่างเครื่องคอมพิวเตอร์ | สำนักคอมพิวเตอร์และเครือข่าย |
| 48. | นายฉัตรชัย พรหมนา | นักวิชาการคอมพิวเตอร์ | สำนักคอมพิวเตอร์และเครือข่าย |
| 49. | นายภาคินัย บุญไพโรจน์ | นักวิชาการคอมพิวเตอร์ | สำนักคอมพิวเตอร์และเครือข่าย |
| 50. | นางทิพย์วรรณ เวฬุวนาธร | นักประชาสัมพันธ์ | กองกลาง |
| 51. | สิบเอกสมศักดิ์ สันติวงศกร | นักประชาสัมพันธ์ | กองกลาง |
| 52. | นายเทอดภูมิ ทองอินทร์ | นักประชาสัมพันธ์ | กองกลาง |
| 53. | นางสาวสุปราณี สวยศรี | เจ้าหน้าที่บริหารงานทั่วไป | กองกลาง |
| 54. | นายวัชรธร ทุมมากรณ์ | พนักงานขับรถยนต์ | กองกลาง |
| 55. | นายณรงค์ วงมัน | พนักงานขับรถยนต์ | กองกลาง |
| 56. | นายจิตติศักดิ์ จันดีปูน | พนักงานขับรถยนต์ | กองกลาง |
| 57. | นายชยุต แก้วสนิท | พนักงานขับรถยนต์ | กองกลาง |
| 58. | นายเหนือ นาคเพชร | พนักงานขับรถยนต์ | กองกลาง |
| 59. | นายไพรัตน์ ประทุมเลิศ | พนักงานขับรถยนต์ | กองกลาง |



สัมมนาเครือข่ายองค์กรการเรียนรู้เพื่อพัฒนามาตรฐานการศึกษา Mini_UKM ครั้งที่ 22 มหาวิทยาลัยอุบลราชธานี

| ลำดับ | ชื่อ - สกุล | ตำแหน่ง | สังกัด |
|-------|----------------------------|----------------------------|-----------------------|
| 60. | นายเอกพันธ์ มาระศรี | พนักงานขับรถยนต์ | กองกลาง |
| 61. | นายประณต แก้วกิ่ง | พนักงานขับรถยนต์ | กองกลาง |
| 62. | นายบุญช่วย ทางาม | พนักงานขับรถยนต์ | กองกลาง |
| 63. | นายพนา พรหมดี | พนักงานขับรถยนต์ | กองกลาง |
| 64. | นายภาณุพงศ์ ทองสรรค์ | พนักงานขับรถยนต์ | กองกลาง |
| 65. | นายหงส์ชัย โทถม | พนักงานขับรถยนต์ | กองกลาง |
| 66. | นายกฤษดา ฉลวยศรี | พนักงานธุรการ | กองกลาง |
| 67. | นายนคร สีนาม | ช่างเทคนิค | กองกลาง |
| 68. | นายกมล โพธิ์ศรี | ช่างเทคนิค | สำนักงานบริหารกายภาพฯ |
| 69. | นายสุพัฒน์ เงาะปก | นักวิชาการเกษตร | สำนักงานบริหารกายภาพฯ |
| 70. | ว่าที่ร้อยตรีวัฒนา จำเริญ | วิศวกรไฟฟ้า | สำนักงานบริหารกายภาพฯ |
| 71. | นายบุญกุล มงคล | นักวิชาการเกษตร | สำนักงานบริหารกายภาพฯ |
| 72. | นางธัญชนก เทศนา | เจ้าหน้าที่บริหารงานทั่วไป | สำนักงานบริหารกายภาพฯ |
| 73. | นางสาวนิตดา ศิลามน | นักวิชาการพัสดุ | กองคลัง |
| 74. | นายจิตรวิรัตน์ พัดทาป | นักวิชาการเงินและบัญชี | กองคลัง |
| 75. | นางพูนสุข คำก้อน | นักวิชาการเงินและบัญชี | กองคลัง |
| 76. | นางแสงรัชนิย์ อเนกคุณวุฒิ | นักวิชาการเงินและบัญชี | กองคลัง |
| 77. | นางสาววาริณีย์ ทองเจือ | ผู้ปฏิบัติงานบริหาร | กองคลัง |
| 78. | นางสาวสุจิตรา พวงจันทร์ | นักวิชาการเงินและบัญชี | กองคลัง |
| 79. | นางสาวสายใจ จันเวียง | นักวิเคราะห์นโยบายและแผน | สำนักงานประกันคุณภาพฯ |
| 80. | นางสาวทัศนีย์ สาคะริชานนท์ | นักวิเคราะห์นโยบายและแผน | สำนักงานประกันคุณภาพฯ |



สัมมนาเครือข่ายองค์กรการเรียนรู้เพื่อพัฒนามาตรฐานการศึกษา Mini_UKM ครั้งที่ 22 มหาวิทยาลัยอุบลราชธานี



โปรแกรมที่ 14 จัดความยากจนแบบเบ็ดเสร็จและแม่นยำ

- (ลงมติทุกข้อที่สภาวิชาการในปี พ.ศ. 2563)
- เป้าหมาย (Objective) แก้ไขความยากจนแบบเบ็ดเสร็จและแม่นยำ
- OKR
 - OKR.14 ประชากรกลุ่มยากจนหลุดพ้นจากความยากจนอย่างยั่งยืน และสามารถเข้าถึงทรัพยากร การศึกษา สวัสดิการต่าง ๆ ที่จำเป็นต่อการดำรงชีวิตได้อย่างยั่งยืน
 - KR4.14.1 ระบบบริหารหรือดูแลติดตามกลุ่มเป้าหมายจนจบชีวิตตามแผนอย่างมีประสิทธิภาพหรือลดการรัฐประศาสน์และประสิทธิภาพเพิ่มขึ้น
 - KR4.14.2 คนจนไม่น้อยกว่า 20,000 คน ได้รับบริการที่ผนวกความรู้และทักษะเพื่อปรับเปลี่ยนเป็น knowledge worker หรือ smart farmer มีรายได้และคุณภาพชีวิตดีขึ้น



โปรแกรมที่ 15 เมืองน่าอยู่และการกระจายศูนย์กลางความเจริญ

- เป้าหมาย (Objective) พัฒนาเมืองศูนย์กลางความเจริญที่เป็นเมืองน่าอยู่โดยเน้นศูนย์บริการที่ผนวกคุณภาพชีวิตของคนในเมืองและเชื่อมโยงความเจริญสู่ชนบท
- OKR
 - OKR.15 พัฒนาเมืองศูนย์กลางในภูมิภาคในการสนับสนุนการพัฒนาคุณภาพชีวิตของคนในเมืองและเชื่อมโยงความเจริญสู่ชนบท
 - KR4.15.1 เมืองศูนย์กลางที่น่าอยู่และเป็น Smart City ในภูมิภาค 30 เมือง โดยเน้นการสร้างงาน โภชนาเมืองหลักและเมืองรอง และเมือง 10 เมืองต้น
 - KR4.15.2 ผลิตสินค้าหรือบริการเมืองศูนย์กลาง และเมืองรองเพิ่มขึ้นร้อยละ 5 ต่อปี
 - KR4.15.3 กลไกพัฒนาพื้นที่และองค์กรปกครองส่วนท้องถิ่นมีความสามารถและประสิทธิภาพเพิ่มขึ้นในการบริหารจัดการเพื่อพัฒนาคุณภาพชีวิตของประชาชนในพื้นที่
 - KR4.15.4 บุคลากรมีความร่วมมือระหว่างจังหวัดชายแดนเพื่อต่อยอดกับประเทศเพื่อนบ้านในด้านเศรษฐกิจและวัฒนธรรม



พื้นที่เป้าหมาย

- 13** ทุกจังหวัดทั่วประเทศ
- 14** เหนือจังหวัดตาก 10 จังหวัด** นครพนม อีศานา นครราชสีมา กาฬสินธุ์ อ่างทอง และสกลนคร บุคคาร บึงกาฬ นครราชสีมา
- 15** เมืองศูนย์กลางทางเศรษฐกิจ*** กรุงเทพฯ และปริมณฑล เชียงใหม่ ขอนแก่น ฉะเชิงเทรา ชลบุรี ระยอง สิงขรา สุโขทัย
- 15** เมืองภาคกลาง (20 จังหวัด)*** เชียงราย พิจิตร อุตรดิตถ์ น่าน ลำปาง นครราชสีมา บุคคาร นครสวรรค์ อุบลราชธานี อีสานใต้ สกลนคร บุรีรัมย์ นครศรีธรรมราช กาญจนบุรี สระบุรี ราชบุรี สุราษฎร์ธานี กระบี่ และฯ

**10 จังหวัดที่มีรายได้ค่าครองชีพต่ำกว่าค่าเฉลี่ยระดับประเทศตามปีงบประมาณ 2560
***เมืองศูนย์กลางในภูมิภาคที่ระบุไว้ในแผนแม่บทที่มีอายุตั้งแต่ปี 2561-2565
****ปีงบประมาณ 2563 (พ.ศ. 2561 - 2563)



คณะกรรมการบริหารหน่วย UWT.

| | | | | |
|---|--|--|------------------------------------|---|
| | | | | |
| ดร.กฤษฎะภรณ์ กิติยธร ประธานกรรมการบริหาร | ดร.สิรินารถ วิชาวิท กรรมการบริหารอาวุโส | นายณัฐพงษ์ จงสุวรรณภรณ์ กรรมการบริหารอาวุโส | ดร.วิฑิตพงษ์ พงษ์วงศ์ ผอ.ส.อ.ว. | ดร.วิฑิตติ สิงขรพัฒน์ (รักษาการผอ. หน่วย UWT.) |

Contact: หน่วยบริหารและจัดการทุนด้านการพัฒนาระดับพื้นที่ (บพท.)
และที่ 979/47 ชั้น 20 SM Tower อ.พหลโยธิน แขวงสามเสนใน กรุงเทพมหานคร 10400
โทรศัพท์หมายเลข 02298 0611 ต่อ 201 ไปรษณีย์อิเล็กทรอนิกส์ : PMUJUNT@gmail.com



สัมมนาเครือข่ายองค์กรการเรียนรู้เพื่อพัฒนามาตรฐานการศึกษา Mini_UKM ครั้งที่ 22 มหาวิทยาลัยอุบลราชธานี

เอกสารประกอบการบรรยายเรื่อง “การบูรณาการศาสตร์เพื่อพัฒนาภาคตะวันออกเฉียงเหนือ” โดย รองศาสตราจารย์รังสรรค์ เนียมสนิท

50 มหาวิทยาลัยขอนแก่น
๕๐ ปีแห่งการอุทิศเพื่อสังคม

การประชุมสัมมนาเครือข่ายการเรียนรู้เพื่อพัฒนาคุณภาพมาตรฐานการศึกษา Mini_UKM ครั้งที่ 22

การบูรณาการศาสตร์การใช้องค์ความรู้ของมหาวิทยาลัย เพื่อการปฏิบัติงานจริงในพื้นที่

โดย รองศาสตราจารย์รังสรรค์ เนียมสนิท

ผู้อำนวยการสถาบันวิจัยยุทธศาสตร์และประสานความร่วมมือเพื่อพัฒนาภาคตะวันออกเฉียงเหนือ มหาวิทยาลัยขอนแก่น
16 ธันวาคม 2562 ณ ห้องบอลรูม AB อาคารเทวรินทร์ริบกา มหาวิทยาลัยอุบลราชธานี

50 มหาวิทยาลัยขอนแก่น
๕๐ ปีแห่งการอุทิศเพื่อสังคม

พระราชดำรัส
ในการตั้งพระราชหัดนิทระงประกอบพิธีเปิดมหาวิทยาลัยขอนแก่นเมื่อวันที่ 20 ธันวาคม 2510

“การตั้งมหาวิทยาลัยขอนแก่นเพิ่มขึ้นอีกแห่งหนึ่งนั้นเป็นคุณอย่างยิ่ง เพราะทำให้การศึกษาชั้นสูง ขยายออกไปถึงภูมิภาคที่สำคัญที่สุดส่วนหนึ่งของประเทศ ซึ่งต่อไป จะเป็นผลดีแก่การพัฒนาฐานะ ความเป็นอยู่ของประชาชนในภูมิภาคนี้เป็นอย่างยิ่ง ความสำเร็จในการตั้งมหาวิทยาลัยขอนแก่นจึงเป็น ความสำเร็จที่ทุกคนควรจะยินดี”

50 มหาวิทยาลัยขอนแก่น
๕๐ ปีแห่งการอุทิศเพื่อสังคม

ทำไม

- มหาวิทยาลัยอยู่กับพื้นที่
- มุ่งองค์ความรู้ ?
- ฟังรู้ร้อน รู้หนาว ร่วมทุกข์-ร่วมสุขกับประชาชน

50 มหาวิทยาลัยขอนแก่น
๕๐ ปีแห่งการอุทิศเพื่อสังคม

ปัญหาอีสาน

ความไม่รู้

ความเหลื่อมล้ำ

ความรุนแรง

เจ็บป่วย ยากจน

50 มหาวิทยาลัยขอนแก่น
๕๐ ปีแห่งการอุทิศเพื่อสังคม

ทำอะไร

- แก้ปัญหา-พัฒนาพื้นที่ (Area based)
- ศึกษา เรียนรู้ ฝึกปฏิบัติ-ทดลอง ทดสอบ ค้นคว้าจริง
- ยกระดับพื้นที่และมหาวิทยาลัย

มหาวิทยาลัยขอนแก่นเสนอของงบประมาณในปี ๒๕๕๗

50 มหาวิทยาลัยขอนแก่น
๕๐ ปีแห่งการอุทิศเพื่อสังคม

โครงการแก้ไขปัญหาสาธารณสุขและการศึกษา ในภาคตะวันออกเฉียงเหนือเพื่อลดความเหลื่อมล้ำทางสังคม
ฉบับนำเสนอต่อสำนักงบประมาณ

มหาวิทยาลัยขอนแก่น
20 กุมภาพันธ์ 2557



สัมมนาเครือข่ายองค์กรการเรียนรู้เพื่อพัฒนามาตรฐานการศึกษา Mini_UKM ครั้งที่ 22 มหาวิทยาลัยอุบลราชธานี

ลักษณะความยากจน

เมธี-ปราณี (2528)

1. ขนาดครัวเรือน (5+)
2. สัดส่วนผู้ต้องการเลี้ยงดู
3. อายุของหัวหน้าครัวเรือน
4. เพศของหัวหน้าครัวเรือน
5. ระดับการศึกษา
6. อาชีพของหัวหน้าครัวเรือน
7. สภาพการจ้างงาน
8. แนวโน้มการย้ายถิ่น

สศช. (2545)

1. อยู่เขตชนบท
2. อยู่ภาคการเกษตร
3. ถือครองที่ดินน้อย
4. ระดับการศึกษา
5. ขนาดครัวเรือนใหญ่ (6+)
6. อัตราพึ่งพาสูง

ประเด็นความเหลื่อมล้ำ-ยากจน

- ศก.(รายได้)
- การศึกษา
- สุขภาพ
- บริการของรัฐ กม. ยุติธรรม
- ที่ดิน

ที่มา: สศช 2560

สศช. (2560)

- ๑ สถานการณ์
 - กระจุกตัว (อีสาน/เหนือ/ใต้-บางส่วน)
 - ชนบทมากกว่าเมือง
- ๒ ลักษณะคนจน
 - การศึกษาน้อย
 - ภาคการเกษตร/ที่ดินน้อย
 - สมาชิกในครัวเรือนมาก

แนวทางแก้ไขความเหลื่อมล้ำ-ยากจน

- การส่งเสริมการมีงานทำ
- การส่งเสริมการมีที่ดินทำกิน
- ด้านสวัสดิการ
- ด้านกฎหมาย
- ด้านโครงสร้างพื้นฐาน

ที่มา: สศช. 2560

29 "การจัดกลุ่มเป้าหมาย" ... เพื่อออกแบบนโยบายแก้จน

1. กลุ่มจังหวัดเศรษฐกิจแข็งแกร่งและมีความพร้อมสูง (29 จังหวัด) Q1
 - กทม และปริมณฑล 6 จังหวัด = 1.2 ล้านคน
 - EEC 3 จังหวัด + จังหวัดหลักเศรษฐกิจภูมิภาค 6 จังหวัด = 2.5 ล้านคน
 - จังหวัดอื่น ๆ ใน Q1 จำนวน 14 จังหวัด = 0.9 ล้านคน
2. กลุ่มจังหวัดใน Q2 จำนวน 8 จังหวัด = 1.1 ล้านคน
3. กลุ่มจังหวัดใน Q3 จำนวน 7 จังหวัด = 1.0 ล้านคน
4. กลุ่มจังหวัดเศรษฐกิจอ่อนแอและขาดความพร้อม (32 จังหวัด) Q4
 - จังหวัดที่ติดกับสังคมยากจน 12 จังหวัด 2.6 ล้านคน
 - จังหวัดชายแดนภาคใต้ 3 จังหวัด = 0.6 ล้านคน
 - จังหวัดอื่น ๆ ใน Q4 จำนวน 17 จังหวัด = 4.5 ล้านคน

พื้นที่ยากจน

| ปี | ภาคเหนือ | ภาคตะวันออกเฉียงเหนือ | ภาคกลาง | ภาคตะวันออก | ภาคใต้ | กรุงเทพฯ และปริมณฑล |
|------|----------|-----------------------|---------|-------------|--------|---------------------|
| 2558 | 10.5% | 12.5% | 11.5% | 10.5% | 11.5% | 10.5% |
| 2559 | 10.5% | 12.5% | 11.5% | 10.5% | 11.5% | 10.5% |
| 2560 | 10.5% | 12.5% | 11.5% | 10.5% | 11.5% | 10.5% |
| 2561 | 10.5% | 12.5% | 11.5% | 10.5% | 11.5% | 10.5% |
| 2562 | 10.5% | 12.5% | 11.5% | 10.5% | 11.5% | 10.5% |
| 2563 | 10.5% | 12.5% | 11.5% | 10.5% | 11.5% | 10.5% |
| 2564 | 10.5% | 12.5% | 11.5% | 10.5% | 11.5% | 10.5% |
| 2565 | 10.5% | 12.5% | 11.5% | 10.5% | 11.5% | 10.5% |
| 2566 | 10.5% | 12.5% | 11.5% | 10.5% | 11.5% | 10.5% |
| 2567 | 10.5% | 12.5% | 11.5% | 10.5% | 11.5% | 10.5% |
| 2568 | 10.5% | 12.5% | 11.5% | 10.5% | 11.5% | 10.5% |
| 2569 | 10.5% | 12.5% | 11.5% | 10.5% | 11.5% | 10.5% |
| 2570 | 10.5% | 12.5% | 11.5% | 10.5% | 11.5% | 10.5% |



สัมมนาเครือข่ายองค์กรการเรียนรู้เพื่อพัฒนามาตรฐานการศึกษา Mini_UKM ครั้งที่ 22 มหาวิทยาลัยอุบลราชธานี

เกณฑ์การคัดเลือกพื้นที่

1. พื้นที่ได้รับความช่วยเหลือจากส่วนราชการน้อย
2. ผู้นำในพื้นที่ - มีความมุ่งมั่น ทุ่มเท พร้อมให้ความร่วมมือ มีส่วนร่วม
3. ประชาชนในพื้นที่มีความพร้อมที่จะร่วมมือ
4. อปท.มีงบประมาณจำกัด

ทำอย่างไร

- กำหนดประเด็น - พื้นที่ดำเนินงาน
- แผน - เป้าหมายความสำเร็จ
- กระบวนการ - วิธีการ
- ระบบสนับสนุน

❖ พิสูจน์ - แสดงให้เห็นว่าทำได้จริง

พื้นที่เป้าหมาย 2557-61

ระยะแรกดำเนินการในพื้นที่กลุ่มจังหวัดภาคตะวันออกเฉียงเหนือตอนกลาง

4 จังหวัด
17 อำเภอ
22 ตำบล
113 หมู่บ้าน

จังหวัดขอนแก่น
 10 อำเภอ 15 ตำบล 83 หมู่บ้าน

จังหวัดกาฬสินธุ์
 2 อำเภอ 2 ตำบล 13 หมู่บ้าน

จังหวัดมหาสารคาม
 2 อำเภอ 2 ตำบล 22 หมู่บ้าน

จังหวัดร้อยเอ็ด
 3 อำเภอ 3 ตำบล 17 หมู่บ้าน





สัมมนาเครือข่ายองค์กรการเรียนรู้เพื่อพัฒนามาตรฐานการศึกษา Mini_UKM ครั้งที่ 22 มหาวิทยาลัยอุบลราชธานี



ตำบลกุสุมาลย์ อำเภอสรีบุญเรือง จ.หนองบัวลำภู



ตำบลจุมจาน อำเภอกุสุมาลย์ จังหวัดสกลนคร



ตำบลพนา อำเภอพนา จังหวัดอำนาจเจริญ

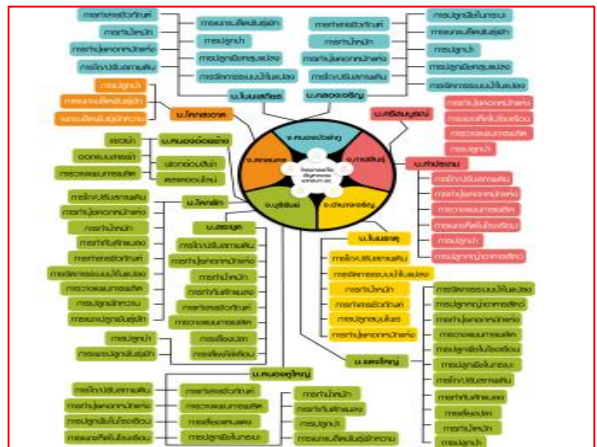



สัมมนาเครือข่ายองค์กรการเรียนรู้เพื่อพัฒนามาตรฐานการศึกษา Mini_UKM ครั้งที่ 22 มหาวิทยาลัยอุบลราชธานี

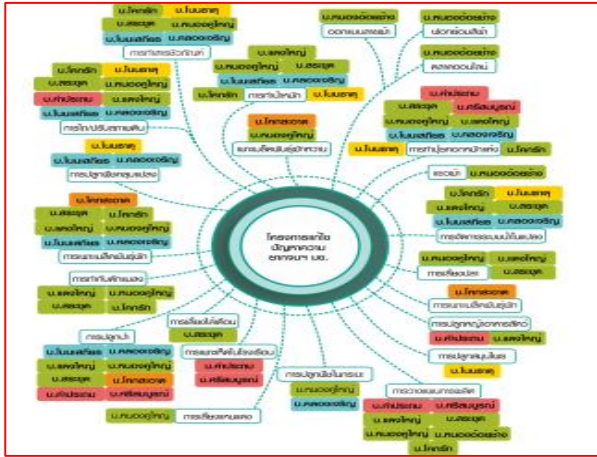

สรุปผลดำเนินการ 57-61

ดำเนินการในพื้นที่ 4 จังหวัด 17 อำเภอ 22 ตำบล 113 หมู่บ้าน โดยใช้อค์ความรู้และการวิจัย จากคณาจารย์มหาวิทยาลัย จำนวน 87 คน

ภาพสินค้า

ขอนแก่น มหาสารคาม ร้อยเอ็ด

สรุปผลดำเนินการ 57-61

จัดแหล่งน้ำเพื่อการเกษตร 4 ตำบล 55 ไร่

ส่งเสริมการปลูกผักปลอดภัย

- ลดรายจ่าย 11 กลุ่ม จาก 11 ตำบล 4 จังหวัด ทั้งหมด 159 ไร่
- เกษตรกรกลุ่มปลูกผัก จำนวน 586 ราย
- สร้างรายได้เฉลี่ยรายละ 4,000-5,000 บาทต่อเดือน

ส่งเสริมพื้นที่การเกษตรในการปลูกพืชหลัก พืชหลังนา (เดือน)

2,650 ไร่ (เพิ่มประสิทธิภาพได้ 20%)
700 ไร่ (สร้างรายได้ 20,000 บาทต่อเดือน)

สรุปผลดำเนินการ 57-61

จำนวน 45 กลุ่ม จำนวน 294 ครัวเรือน

จำนวน 16 กลุ่ม จำนวน 285 ราย

รวมกลุ่มอบรมพร้อมและจัดทำบัญชี ครัวเรือนใน 2 ตำบล 5 หมู่บ้าน มีสมาชิก 468 ราย วงเงินทุน 1,390,500 บาท

มูลค่าการขยายกว่า 2,435,350 บาท

สรุปผลดำเนินการ 59-60

จัดทำโครงการพัฒนาและจัดหาน้ำตำบลทุ่งโป่ง อำเภออุบลรัตน์ จังหวัดขอนแก่นตามนโยบายการขับเคลื่อนการพัฒนาตามปรัชญาของเศรษฐกิจพอเพียงในภาคการเกษตรและชนบท และด้านความมั่นคง

- หมู่บ้านได้รับประโยชน์โดยตรง 10 หมู่บ้าน และหมู่บ้านใกล้เคียงอีก 3 หมู่บ้าน
- หมู่บ้านขยายผลในจังหวัด 518 หมู่บ้านในจังหวัดขอนแก่น
- ครัวเรือนที่ได้รับประโยชน์ 1,340 ครัวเรือน
- พื้นที่ที่ได้รับประโยชน์ 14,624 ไร่
- สร้างรายได้จากพืชหลังนา(ข้าวโพดหวาน) ในปีแรกได้ผลผลิต 177,900 กิโลกรัม ขายได้เป็นเงินจำนวน 752,000 บาท

จังหวัดขอนแก่นมีพื้นที่ ๑๒ อำเภอ ๑๒๖ ตำบล ๑,๒๖๖ หมู่บ้าน

โครงการพัฒนาระบบชลประทานภาคตะวันออกเฉียงเหนือ

กระทรวงเกษตรและสหกรณ์

มหาวิทยาลัยขอนแก่น กับ กระทรวงมหาดไทย

วัตถุประสงค์โครงการ

1. เพื่อพัฒนาคุณภาพชีวิตของเกษตรกรในพื้นที่โครงการ
2. เพื่อส่งเสริมและพัฒนาอาชีพของเกษตรกรในพื้นที่โครงการ
3. เพื่อส่งเสริมและพัฒนาอาชีพของเกษตรกรในพื้นที่โครงการ
4. เพื่อส่งเสริมและพัฒนาอาชีพของเกษตรกรในพื้นที่โครงการ

โครงการพัฒนาระบบชลประทานภาคตะวันออกเฉียงเหนือ

มหาวิทยาลัยขอนแก่น กับ กระทรวงมหาดไทย

วัตถุประสงค์โครงการ

1. เพื่อพัฒนาคุณภาพชีวิตของเกษตรกรในพื้นที่โครงการ
2. เพื่อส่งเสริมและพัฒนาอาชีพของเกษตรกรในพื้นที่โครงการ
3. เพื่อส่งเสริมและพัฒนาอาชีพของเกษตรกรในพื้นที่โครงการ
4. เพื่อส่งเสริมและพัฒนาอาชีพของเกษตรกรในพื้นที่โครงการ



สัมมนาเครือข่ายองค์กรการเรียนรู้เพื่อพัฒนามาตรฐานการศึกษา Mini_UKM ครั้งที่ 22 มหาวิทยาลัยอุบลราชธานี

สรุปลดดำเนินการ 62

สำรวจพื้นที่ คนชายขอบ 2561

แปลงต้นแบบ (พื้นที่ 15 ไร่) 2562

เป็นสภาพจริง

สรุปลดดำเนินการ 62

ก่อน หลัง

ก่อน หลัง

โครงการ ๓.๓ พันธุ์ By ๕๖๗

ตลาดปลอดภัยโรงพยาบาลศรีนครินทร์

รับต้น พ.ศ. 2560 340,222 ครั้งที่ 1-3 เดือน ส.ค. - ก.ย.

รับปรุง พ.ศ. 2561 1,756,059 ครั้งที่ 4-13 เดือน ก.พ. - ส.ค.

พัฒนา พ.ศ. 2562 2,078,956 ครั้งที่ 1225- เดือน ก.พ. - ส.ค.

รวม 4,503,192 บาท

2,078,956 1,756,059 340,222

ก.ค. ก.พ. มี.ค. เม.ย. พ.ค. มิ.ย. ก.ค. ส.ค. ก.ย. ต.ค. พ.ย. ธ.ค.

ลปร.

ความเหลื่อมล้ำ-ยากจน เป็นปัญหาสำคัญของประเทศ ?

- สลับซับซ้อน ยาก VUCA
- ใช้เวลาในการแก้ไข ความต่อเนื่อง

ควรต้องมีนโยบาย แนวทาง ที่ชัดเจนสอดคล้องกัน

- หลากหลายในวิธี แต่ละพื้นที่

ทำอย่างไร

- พท.-คนจน
- เครื่องมือ วิธีการ
- ความเสี่ยง

- สว
- ไรศภัย
- เทคโนโลยี
- ความเป็นเมือง



สัมมนาเครือข่ายองค์กรการเรียนรู้เพื่อพัฒนามาตรฐานการศึกษา Mini_UKM ครั้งที่ 22 มหาวิทยาลัยอุบลราชธานี

บทเรียนและประสบการณ์

- ❖ องค์กรความรู้ของมหาวิทยาลัยมีหลากหลาย เทคนิคเชิงลึก แต่แยกส่วน ต้องบูรณาการศาสตร์และทีมงาน
- ❖ การทำงานในพื้นที่ต้องมีภาวะวิเคราะหฺรอบด้าน
 - ทุนเดิมของพื้นที่ เปลี่ยนแปลงเร็ว-ความเป็นเมือง สูงอายุ ป่วย แร้งงาน กลไกรัฐ
 - จัดชุดความรู้ ทีมวิชาการให้เหมาะสม
 - ยกระดับคุณภาพชีวิตความเป็นอยู่ ความคิดพึ่งตนเอง

บทเรียนและประสบการณ์

- ❖ เป็นกระบวนการ ใช้เวลา ไม่มีสูตรสำเร็จ
 - มีส่วนร่วม ทดลอง ทดสอบ เรียนรู้ต่อเนื่อง
 - เกษะกิด "พาททำ ทำด้วยกัน" "ร่วมทุกข์ - ร่วมสุข"
 - ปรับเปลี่ยนแนวคิด ชีวิตเปลี่ยน

บทเรียนและประสบการณ์

- ❖ **บทบาทผู้นำ**
 - ในพื้นที่ : ประสบงาน ชี้แจง ความเข้าใจ
 - ระดับมหาวิทยาลัย : สนับสนุน
 - ระดับนโยบายประเทศ : กฎเกณฑ์ กติกา

บทเรียนและประสบการณ์

- ❖ การวิเคราะห์ช่องว่างภาคเกษตร-เกษตรกร
 - ด้านครอบครัว - สถาบันสังคม
 - ด้านการเข้าถึงบริการภาครัฐ
 - ด้านประสิทธิภาพ - ทรัพยากร หุน
 - ด้านเทคโนโลยี นวัตกรรม
 - ด้านการตลาด

บทเรียนและประสบการณ์

- ระบบราชการยังมีบทบาทนำในทุกด้าน (เด่น/ต้อย)
- ความเหลื่อมล้ำมีหลากหลายมิติ (ความเข้าใจ/พท/คน-สังคม)
- การคิด-ทำ-ผล ยังเป็นแบบเดิม
- โจทย์ในภูมิภาค/พท. เป็นประเด็นท้าทายของมหาวิทยาลัย
- องค์กรความรู้จากการเรียนการสอน การวิจัย ของมหาวิทยาลัย สามารถพัฒนาภูมิภาคได้



สัมมนาเครือข่ายองค์กรการเรียนรู้เพื่อพัฒนามาตรฐานการศึกษา Mini_UKM ครั้งที่ 22 มหาวิทยาลัยอุบลราชธานี

สรุป

50 มหาวิทยาลัยขอนแก่น
50 ปี มหาวิทยาลัยขอนแก่น

KM : University Engagement

K

- อดุคศึกษา
 - แยกส่วน สาขา
 - เชี่ยวชาญเฉพาะ
 - เน้นผลงาน - กระดาษ
- ปัญหาความยากจนของชุมชน
 - มากมายหลายเรื่อง ต้องบูรณาการ
 - ประสานงาน
 - เน้นที่ปฏิบัติจริง เรียนรู้ ปรับแต่ง

M

- Mechanic Org.
- กฏระเบียบ
- Mindset - ก้าวหน้าเฉพาะตน
- Organic Org.
- ยึดหยุ่น / ส่วนร่วม/ กระบวนการกลุ่ม
- Mindset - ยกระดับทั้งพื้นที่/ ส่วนรวม

“อดุคศึกษายังเป็นความหวังของสังคมได้”

สมาคมวิจัยและพัฒนาระบบนิเวศน์การเรียนรู้เพื่อพัฒนาคุณภาพชีวิตของสังคมไทย

อาจารย์พิมล กลกิจ ชั้น 3
Website : risned.kku.ac.th
โทรศัพท์ / โทรสาร : 0 4320 2167
Facebook Page: มช.แฉกแล่น

Agenda

50 มหาวิทยาลัยขอนแก่น
50 ปี มหาวิทยาลัยขอนแก่น

STEP 01 Agenda

STEP 02 Platform

Program STEP 03

Project STEP 04

ทำอะไร

50 มหาวิทยาลัยขอนแก่น
50 ปี มหาวิทยาลัยขอนแก่น

บริบท

สอน

วิจัย

การพัฒนาเชิงพื้นที่

- ความรู้
- เครื่องมือ/อุปกรณ์
- นวัตกรรม
- อาจารย์
- นักศึกษา
- หลักสูตร
- บริการวิชาการ/ทำนุ บำรุงศิลปวัฒนธรรม
- เรียนรู้ ปฏิบัติจริง
- ประสานงาน เครือข่าย
- ต่อยอด ขยายผล

ปัญหาอีสาน

50 มหาวิทยาลัยขอนแก่น
50 ปี มหาวิทยาลัยขอนแก่น

โครงสร้าง ศก.-สังคม

เศรษฐกิจ(จน)

คน

ชีวิต

ทรัพยากร

โครงสร้างบริหาร

สุขภาพ(เจ็บ)

การศึกษา(ไม่รู้)

รุนแรง

เหลื่อมล้ำ

โครงการแลกเปลี่ยนเรียนรู้ตามบันทึกข้อตกลงความร่วมมือว่าด้วยการแลกเปลี่ยนเรียนรู้ประเพณี มช.-ม.อ.-มข. ครั้งที่ 4

กระบวนการดำเนินงานของแต่ละโครงการ

50 มหาวิทยาลัยขอนแก่น
50 ปี มหาวิทยาลัยขอนแก่น

เมเรื่อก่อนนำดี

- การค้นหา (ค้นหา) ค้นหา (ค้นหา)
- สถานการณ์ (สถานการณ์) สถานการณ์ (สถานการณ์)
- ระบุ (ระบุ) ระบุ (ระบุ)
- การประเมิน (การประเมิน) การประเมิน (การประเมิน)
- การดำเนินงาน (การดำเนินงาน) การดำเนินงาน (การดำเนินงาน)
- การติดตาม (การติดตาม) การติดตาม (การติดตาม)
- การประเมินผล (การประเมินผล) การประเมินผล (การประเมินผล)
- การรายงาน (การรายงาน) การรายงาน (การรายงาน)



สัมมนาเครือข่ายองค์กรการเรียนรู้เพื่อพัฒนามาตรฐานการศึกษา Mini_UKM ครั้งที่ 22 มหาวิทยาลัยอุบลราชธานี

✚ เอกสารประกอบการบรรยายเรื่อง “VUCA world และการปรับตัวของอุดมศึกษา โดยใช้KM as Learning Tool” โดย ศ.นพ.วิจารณ์ พานิช

VUCA World และการปรับตัวของอุดมศึกษา โดยใช้ KM Tools

วิจารณ์ พานิช

แผนภาพประกอบสัมมนาวิชาการเรื่องผู้เรียนยุคใหม่ในอุดมศึกษา Mini UKM ครั้งที่ ๒๒ วันที่ ๑๖ ธันวาคม ๒๐๒๓ ณ มหาวิทยาลัยอุบลราชธานี

ประเด็นการนำเสนอ แนว KM Inside & Growth Mindset

- VUCA World & Disruption
- กระบวนการ ฮว.
- What & Why
- How : ค้นหาตัวตนใหม่
- How : ออกนอกรอบ
- How : Double Loop Learning

ประเด็นการนำเสนอ

- ➔ • VUCA World & Disruption
- กระบวนการ ฮว.
- What & Why
- How : ค้นหาตัวตนใหม่
- How : ออกนอกรอบ
- How : Double Loop Learning



สัมมนาเครือข่ายองค์กรการเรียนรู้เพื่อพัฒนามาตรฐานการศึกษา Mini_UKM ครั้งที่ 22 มหาวิทยาลัยอุบลราชธานี

โลกเปลี่ยนพลิกผัน

- Volatile, Uncertain, Complex, Ambiguous
- คนนิยมเรียนที่อริยัญชาลคดง ต้องการ reskill/upskill เพิ่มขึ้น
- มี Online University : ค่าใช้จ่ายน้อยกว่า, ทำงานไปเรียนไป, Any time & Anywhere องค์กรขนาดใหญ่มักเปิด Academy
- มี “ใบรับรองสมรรถนะ” ออนไลน์ : Open Badge
- วิชาความรู้จกเร็ว เก้าเร็ว
- ต้องการเรียนเพื่อทำงาน

ประเด็นการนำเสนอ

- VUCA World & Disruption
- ➔ กระบวน อว.
- What & Why
- How : ค้นหาตัวตนใหม่
- How : ออกนอกกรอบ
- How : Double Loop Learning

กระทรวงเปลี่ยนโฉมประเทศ (National Transformation)

- พรบ. การอุดมศึกษา พ.ศ. ๒๕๖๒
- เป้าหมาย ๓ ประการของอุดมศึกษา (๑) พัฒนาทรัพยากรบุคคล (๒) พัฒนาบุคคล (๓) สนองยุทธศาสตร์ชาติ (ม. ๕)
- หน้าที่ ๔ : (๑) พัฒนาคความรู้ (๒) การเรียนการสอน (๓) วิจัยและนวัตกรรม (๔) อื่นๆ (ม. ๖) (ดู ม. ๒๖ ด้วย)
- ๕ หลัก : รับผิดชอบต่อสังคม เสริมภาพทางวิชาการ อิสระ เสมอภาค ธรรมภิบาล



สัมมนาเครือข่ายองค์กรการเรียนรู้เพื่อพัฒนามาตรฐานการศึกษา Mini_UKM ครั้งที่ 22 มหาวิทยาลัยอุบลราชธานี



ประเด็นการนำเสนอ

- VUCA World & Disruption
- กระทรง อว.
- ➔ • What & Why
- How : ค้นหาตัวตนใหม่
- How : ออกนอกรอบ
- How : Double Loop Learning

ตัวตนใหม่ ที่มีคุณค่าตรงตามความต้องการของสังคม

- มองจากมุมมองของ demand side ที่เป็น โฟกัส
- deliver ผลงาน/คุณค่า เป็นเลิศ ในประเด็นที่โฟกัส
- คุณภาพตามความพึงพอใจของ demand side
- สร้างทุนความน่าเชื่อถือ ใน target constituencies และ ใน focus areas
- ยกระดับสมรรถนะ/ขีดความสามารถ ต่อเนื่อง เป็นเลิศต่อเนื่อง



สัมมนาเครือข่ายองค์กรการเรียนรู้เพื่อพัฒนามาตรฐานการศึกษา Mini_UKM ครั้งที่ 22 มหาวิทยาลัยอุบลราชธานี

Why? ระดับบุคคล และ ระดับองค์กร

- ยุค **utility** > academic
- ประเทศชาติต้องการ แรงขับเคลื่อนด้วย**นวัตกรรม**
- สร้างคน**นักปฏิบัติ** อึด ฮึด ผู้สร้างสรรค์ สร้างนวัตกรรมจากการทำงาน เรียนกลับทาง - เรียนทฤษฎีจากการปฏิบัติ
- ทำงานร่วมกับคนอื่นเป็น ทำงานสร้างสรรค์อยู่ในสภาพมองต่างมุม เป็น ... **Transformative Competencies**

Why? ระดับบุคคล และ ระดับองค์กร

- ยุค **utility** > academic
- ประเทศชาติต้องการ แรงขับเคลื่อนด้วย**นวัตกรรม**
- สร้างคน**นักปฏิบัติ** อึด ฮึด ผู้สร้างสรรค์ สร้างนวัตกรรมจากการทำงาน
- ทำงานร่วมกับคนอื่นเป็น ทำงานสร้างสรรค์อยู่ในสภาพมองต่างมุมเป็น ... **Transformative Competencies**

Do (change) or Die

Why? ระดับบุคคล และ ระดับองค์กร

- ยุค **utility** > academic
- ประเทศชาติต้องการ แรงขับเคลื่อนด้วย**นวัตกรรม**
- สร้างคน**นักปฏิบัติ** อึด ฮึด ผู้สร้างสรรค์ สร้างนวัตกรรมจากการทำงาน
- ทำงานร่วมกับคนอื่นเป็น ทำงานสร้างสรรค์อยู่ในสภาพมองต่างมุมเป็น ... **Transformative Competencies**

Why the society need us?



สัมมนาเครือข่ายองค์กรการเรียนรู้เพื่อพัฒนามาตรฐานการศึกษา Mini_UKM ครั้งที่ 22 มหาวิทยาลัยอุบลราชธานี

ประเด็นการนำเสนอ

- VUCA World & Disruption
- กระทรวง อว.
- What & Why
- ➔ How : ค้นหาตัวตนใหม่
- How : ออกนอกกรอบ
- How : Double Loop Learning

มีกระบวนการค้นหา/สร้าง ตัวตนใหม่

- มีเป้าหมาย ระบุ เช่น เป็นมหาวิทยาลัยพัฒนาพื้นที่ มีความเป็นเลิศในโฟกัส
- มีกระบวนการยกระดับความเป็นเลิศของผลงาน ยกระดับความชัดเจนของ เป้าหมาย
- ยกระดับความเห็นห้อง รวมพลัง และภาคีสร้างสรรค์
- ตัวตนใหม่ที่มีความมั่นใจตนเอง และได้รับการยอมรับ พัฒนายกระดับต่อเนื่อง

มีกระบวนการค้นหา/สร้าง ตัวตนใหม่

- มีเป้าหมาย ระบุ เช่น เป็นมหาวิทยาลัยพัฒนาพื้นที่ มีความเป็นเลิศในโฟกัส
- มีกระบวนการยกระดับความเป็นเลิศของผลงาน ยกระดับความชัดเจนของ เป้าหมาย
- ยกระดับความเห็นห้อง รวมพลัง และภาคีสร้างสรรค์
- ตัวตนใหม่ที่มีความมั่นใจตนเอง และได้รับการยอมรับ พัฒนายกระดับต่อเนื่อง

ภายใต้ Growth mindset พัฒนาและค้นหาต่อเนื่อง
Collaboration mindset ร่วมมือหลากหลายมิติ



สัมมนาเครือข่ายองค์กรการเรียนรู้เพื่อพัฒนามาตรฐานการศึกษา Mini_UKM ครั้งที่ 22 มหาวิทยาลัยอุบลราชธานี

Outbreeding

- ร่วมมือข้ามศาสตร์
- 1.1. + M. Eng (Online Learning)
- คณะแพทยศาสตร์ + Technical College

ประเด็นการนำเสนอ

- VUCA World & Disruption
- กระทบวง ฮว.
- What & Why
- How : ค้นหาตัวตนใหม่
- ➔ How : ออกนอกรูปอบ
- How : Double Loop Learning



แนวโน้มโลก

www.gotoknow.org/posts/646876

www.gotoknow.org/posts/643493



สัมมนาเครือข่ายองค์กรการเรียนรู้เพื่อพัฒนามาตรฐานการศึกษา Mini_UKM ครั้งที่ 22 มหาวิทยาลัยอุบลราชธานี

ทำความเข้าใจกรอบ เช่น

- วิชาการแนว diffusion
- Impact factor ที่กำหนดโดยสำนักต่างประเทศ
- การทำงานวิชาการในรั้วมหาวิทยาลัยเท่านั้น
- ระบบค่านิยมวิชาการที่คับแคบ
- การเรียนรู้แนวถ่ายทอด
- นักศึกษาเป็นผู้รับถ่ายทอดความรู้

Transform ด้วย ๒ แนวทาง

- Initiative Approach
- Success Story Approach

Initiative Approach

- กำหนดเป้าหมายและคุณค่า (what & why) ของ initiative
- เชิญชวน ภาควิชาสมัครเข้าร่วมโครงการ ๓ ปี มีเงินสนับสนุน ให้คิด how เอง
- ติดตามความก้าวหน้า สร้างการเรียนรู้
- คู่มือสังจบ initiative





สัมมนาเครือข่ายองค์กรการเรียนรู้เพื่อพัฒนามาตรฐานการศึกษา Mini_UKM ครั้งที่ 22 มหาวิทยาลัยอุบลราชธานี

Success Story Approach

- เชื่อในความสร้างสรรค์ของคณาจารย์
- ค้นหา SSs ตามเป้าหมายที่กำหนด อาจแค่ระดับ 2/5
- นำมาตั้งวง สปรร. หา KSF ที่ทำให้เกิด และทำให้ X, Y, Z ยกระดับ/ขยายตัว
- สร้างเงื่อนไข สภาพแวดล้อมที่เอื้อต่อ X, Y, Z, etc.

ทั้ง ๒ แนวทาง มี KM Inside

ประเด็นการนำเสนอ

- VUCA World & Disruption
- กระบวนการ อว.
- What & Why
- How : ค้นหาตัวตนใหม่
- How : ออกนอกกรอบ
- ➡ How : Double Loop Learning



สัมมนาเครือข่ายองค์กรการเรียนรู้เพื่อพัฒนามาตรฐานการศึกษา Mini_UKM ครั้งที่ 22 มหาวิทยาลัยอุบลราชธานี

บทที่ ๑๒ สจล. ผงาด
ปี ๒๕๓๑ - นายชาติชาย
เครื่องวัดความชื้นข้าว
จรวดเก่าฟ้า
งานรับสัญญาณดาวเทียมสำรวจ
ทรัพยากร

<https://www.oai.bee.com/shop/book/64a80c7d-664c-450a-8794-7e39249a247a>

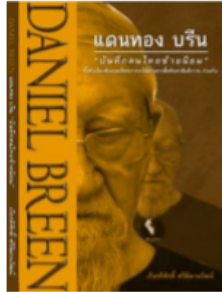

บทที่ ๑๒ สจล. ผงาด
ด้วยผลงานนวัตกรรม
ที่บ้านเมืองต้องการ

<https://www.oai.bee.com/shop/book/64a80c7d-664c-450a-8794-7e39249a247a>

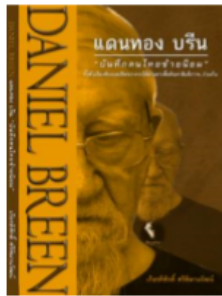

สรุป การปรับตัว ของอุดมศึกษาไทย โดยใช้ KM Tool

- ร่วมกันตั้งเป้าแบบ positioning ที่คิดว่ามีคุณค่าสูงสุดต่อสังคม และเชื่อว่า เป้านี้จะชัดเจนกว่านี้ได้ (growth mindset)
- แสวงหา แนวร่วม (partners / หุ้นส่วน)
- ลงมือทำ เพื่อบรรลุเป้าหมาย และ เรียนรู้
- เน้นเรียนรู้สองฝั่ง : How and What & Why
- โดยการเรียนรู้จากการปฏิบัติและคิดร่วมกัน



สัมมนาเครือข่ายองค์กรการเรียนรู้เพื่อพัฒนามาตรฐานการศึกษา Mini_UKM ครั้งที่ 22 มหาวิทยาลัยอุบลราชธานี

- ✚ เอกสารประกอบการรายงานสรุปผลการดำเนินงาน Mini_UKM ครั้งที่ 21 โดย ตัวแทนของ มหาวิทยาลัยราชภัฏสวนสุนันทา

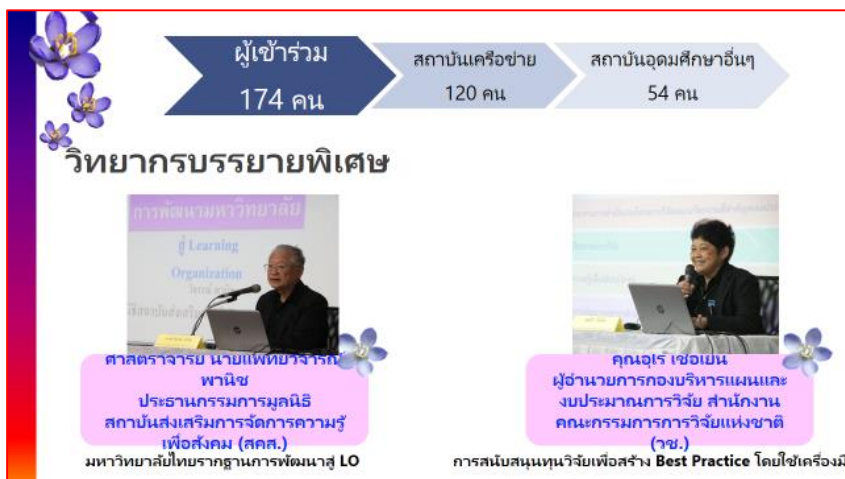



สัมมนาเครือข่ายองค์กรการเรียนรู้เพื่อพัฒนามาตรฐานการศึกษา Mini_UKM ครั้งที่ 22 มหาวิทยาลัยอุบลราชธานี

วิทยากรผู้ทรงคุณวุฒิในการแลกเปลี่ยนเรียนรู้

| | | |
|---|--|--|
|  <p>ศ.นพ. วัฒน์ชัย ธนาพงศธร การจัดการเรียนรู้และการประเมินผลการเรียนรู้ด้านคุณธรรม จริยธรรม</p> |  <p>รศ.นพ. จิตเจริญ ใจยาสา การพัฒนา Successor เพื่อสนับสนุนการสร้างคุณภาพอุดมศึกษา</p> |  <p>รศ. กัลกนกนา สาริธาธา เทคนิคการใช้ข้อมูลสารสนเทศ เพื่อพัฒนาคุณภาพ</p> |
|  <p>รศ.ดร. วิทยา เมฆงษา เทคนิคการเขียนข้อเสนอโครงการวิจัยเพื่อได้รับทุน</p> |  <p>อ. ดร. ฐิติเดช สือตระกูล เทคนิคการสอนแบบอาจารย์มืออาชีพ</p> |  <p>พงศธร ผศ.ดร. นิกานา นลินพรจิม การใช้ระบบสารสนเทศคุณภาพเพื่อสอดคล้องกับมาตรฐานการ</p> |

เยี่ยมชม ศูนย์การศึกษา จังหวัด







บรรยากาศการเยี่ยมชม ศูนย์การเรียนรู้ เศรษฐกิจพอเพียงบ้านสารดี

ผลการแลกเปลี่ยนเรียนรู้



สัมมนาเครือข่ายองค์กรการเรียนรู้เพื่อพัฒนามาตรฐานการศึกษา Mini_UKM ครั้งที่ 22 มหาวิทยาลัยอุบลราชธานี

ประเด็นการแลกเปลี่ยนเรียนรู้



- 01** การจัดการเรียนรู้และการประเมินผลการเรียนรู้ ด้านคุณธรรม จริยธรรม
- 02** การพัฒนา Successor เพื่อสนับสนุนการสร้างคุณภาพอุดมศึกษา
- 03** เทคนิคการเขียนข้อเสนอโครงการวิจัยเพื่อให้ได้รับทุน
- 04** เทคนิคการสอนแบบอาจารย์มืออาชีพ
- 05** เทคนิคการใช้ข้อมูลสารสนเทศเพื่อพัฒนาคุณภาพการศึกษา
- 06** การพัฒนาการประกันคุณภาพที่สอดคล้องกับมาตรฐาน

1 องค์ความรู้ เรื่อง การจัดการเรียนรู้และการประเมินผลการเรียนรู้ ด้านคุณธรรม จริยธรรม

ครั้งที่ 18
ประเด็นคุณธรรม จริยธรรม

วิธีสอนและการประเมินผลสัมฤทธิ์

1. ความเมตตา 2. ความมีวินัย
3. ความรับผิดชอบ 4. การตรงต่อเวลา
5. ความซื่อสัตย์ 6. ความพอเพียง
7. ความยุติธรรม 8. จิตสาธารณะ และเสียสละ และ 9. จรรยาบรรณวิชาชีพ

เทคนิค หรือ วิธีการที่ใช้ในการประเมินด้านความรับผิดชอบและความซื่อสัตย์

ครั้งที่ 19
การประเมินผู้เรียน ด้านคุณธรรม จริยธรรม

- จัดตั้งคู่มือ มีวินัย และมีความรับผิดชอบตั้งแต่ตอนละ 5 ข้อ
- มีทัศนคติที่เชิงบวก
- สนับสนุนความดีแก่ตนเองผู้อื่น
- มีจิตอาสา จิตสำนึกสาธารณะ
- มีรยาบรรณเป็นวิชาชีพ

วิธีการสอนและการประเมิน

ครั้งที่ 20
คุณลักษณะของผู้มีวินัย ตามคำพิพากษา 12 ประการ (ข้อที่ ๑๓)

1. มีความซื่อสัตย์สุจริต
2. มีความรับผิดชอบ
3. เคารพสิทธิของผู้อื่น
4. มีระเบียบ
5. มีทักษะผู้บังคับ
6. มีความเป็นผู้นำ
7. มีความตรงต่อเวลา
8. มีความซื่อสัตย์ตนเอง
9. มีความอดทนเข้มแข็งต่อ
10. รู้จักเสียสละ และทำดีผู้อื่น

คุณลักษณะของผู้มีวินัย ที่วัดผลการประเมิน

ครั้งที่ 21
ประเด็นคุณธรรม จริยธรรม

1. คุณธรรม จริยธรรมทั่วไป
2. คุณธรรม จริยธรรมเฉพาะด้าน

วิธีการจัดการเรียนการสอน

- แแรงจูงใจ
- สร้างตัวแบบ
- การใช้เทคโนโลยี
- การประเมิน

Mini_UKM ครั้งที่ 21 การจัดการเรียนรู้และการประเมินผลการเรียนรู้ ด้านคุณธรรม จริยธรรม

วิธีการจัดการเรียนการสอน

| 1. แแรงจูงใจ | 2. สร้างตัวแบบ | 3. การใช้เทคโนโลยี |
|---|---|----------------------------|
| 1.1 ความก้าวหน้าทางอาชีพ 1.2 Home Room 1.3 สร้างความเป็นกันเองระหว่างนักศึกษา และอาจารย์ 1.4 ตะแนน | 2.1 อาจารย์ 2.2 รุ่นพี่ 2.3 มาตรฐานวิชาชีพ 2.4 กรณนักศึกษา | 3.1 การใช้โปรแกรมสำเร็จรูป |

ข้อเสนอแนะ

1. ความยั่งยืนหรือความต่อเนื่องของกิจกรรมด้านคุณธรรม จริยธรรม
2. โครงการบูรณาการระหว่างฝ่ายผลิต และฝ่ายผู้ใช้บัณฑิต

การประเมิน

แบบสังเกต

แบบประเมินพัฒนาการ

แบบสะท้อนคิด

↓

การใช้โปรแกรมสำเร็จรูป

Turn it in

Google Form

↓

หลักฐานเชิงประจักษ์

↓

บูรณาการการประเมินไปกับการเรียนการสอนแต่ละครั้ง



สัมมนาเครือข่ายองค์กรการเรียนรู้เพื่อพัฒนามาตรฐานการศึกษา Mini_UKM ครั้งที่ 22 มหาวิทยาลัยอุบลราชธานี

องค์ความรู้ เรื่อง การสร้าง Successor เพื่อสนับสนุนการสร้างคุณภาพอุดมศึกษา

| | | | |
|---|--|---|---|
| ครั้งที่ 12 สร้าง Successor 1) การกำหนดคุณสมบัติ Successor 2) วิธีการสร้าง Successor | ครั้งที่ 13 แลกเปลี่ยนประสบการณ์จริงแนวปฏิบัติที่ดี ในการสร้าง Successor 1. คุณภาพอุดมศึกษา 2. สมรรถนะ/ สร้างอย่างไร 3. วิธีดำเนินการ (How To) การสร้าง Successor | ครั้งที่ 14 แนวปฏิบัติที่ดี ในการสร้าง Successor 1. สิ่งที่ต้องมีในองค์กร 2. จากตัวบุคคล (ผู้รับการถ่ายทอด) 3. สนับสนุนการปฏิบัติงาน | ครั้งที่ 16 Success ความสำเร็จ 1. Human ค คน 2. Tools เครื่องมือ 3. Culture วัฒนธรรม |
| ครั้งที่ 18 การพัฒนา Successor 1. การจัดเตรียมเพิ่มสะสมจากผลงาน 2. ระบบถ่ายทอดงาน 3. Career Path | ครั้งที่ 19 แนวปฏิบัติที่ดีที่ได้ แลกเปลี่ยนเรียนรู้ การพัฒนา Successor | ครั้งที่ 20 การพัฒนา Successor 1. เส้นทางความก้าวหน้าในสายอาชีพ 2. ระบบการคัดเลือกทางตัวบุคคลเข้ามาทดแทนตำแหน่งได้ตำแหน่ง | ครั้งที่ 21 SUCCESSOR 1. คน 2. งาน 3. ความคิด 4. ธรรมชาติ |



องค์ความรู้ เรื่อง เทคนิคการเขียนข้อเสนอโครงการวิจัย เพื่อให้ได้รับทุน (Proposal)

| | | | |
|---|---|---|--|
| ครั้งที่ 18 1. ความสำคัญและที่มาของปัญหา 2. ชื่อเรื่อง 3. วิธีการดำเนินการวิจัย 4. งบประมาณของโครงการวิจัย 5. แผนการดำเนินงาน 6. Output (ผลผลิต) 7. Outcome (ผลลัพธ์) | ครั้งที่ 19 1. ความสำคัญและที่มาของปัญหา 2. วัตถุประสงค์ 3. ทฤษฎี สมมติฐาน และกรอบแนวคิดของโครงการวิจัย 4. วิธีการดำเนินการวิจัย 5. ผลผลิต (Output) 6. ผลลัพธ์ (Outcome) | ครั้งที่ 20 1. ความสำคัญและที่มาของปัญหา 2. วัตถุประสงค์ 3. ทฤษฎี สมมติฐาน และกรอบแนวคิดของโครงการวิจัย 4. การทบทวนวรรณกรรม/สารสนเทศที่เกี่ยวข้อง 5. วิธีการดำเนินการวิจัย 6. ผลผลิต (Output) 7. ผลลัพธ์ (Outcome) 8. ผลกระทบ (Impact) | ครั้งที่ 21 1 ความสำคัญและที่มาของปัญหา 2 วัตถุประสงค์ 3 ทฤษฎี สมมติฐาน และกรอบแนวคิด 4 การทบทวนวรรณกรรม/สารสนเทศ 5 วิธีดำเนินการวิจัย 6 งบประมาณ 7 แผนการดำเนินงาน 8 ผลผลิต Output 9 ผลลัพธ์ Outcome 10 ผลกระทบ Impact |
|---|---|---|--|



สัมมนาเครือข่ายองค์กรการเรียนรู้เพื่อพัฒนามาตรฐานการศึกษา Mini_UKM ครั้งที่ 22 มหาวิทยาลัยอุบลราชธานี

Mini_UKM ครั้งที่ 21 เทคนิคการเขียนข้อเสนอโครงการวิจัยเพื่อให้ได้รับทุน (Proposal)

1. ความสำคัญและที่มาของปัญหาที่ทำการวิจัย

เขียน 3 ย่อหน้า ได้แก่ กรีนนำ (อดีตถึงปัจจุบัน), สภาพปัญหาที่สอดคล้องกับวัตถุประสงค์ (อ้างอิงที่มา), ประเด็นรอบการวิจัย (เขียนแนวคิดหรือทฤษฎีเพิ่มเติมด้วยเล็กน้อย)

- โจทย์วิจัยตรงตามแหล่งทุน
- พื้นที่วิจัยชัดเจน
- เป็นงานวิจัยเชิงบูรณาการ
- สอดคล้องกับยุทธศาสตร์ภาค/จังหวัด
- ไม่ควรเกิน 3-5 หน้า
- ชื่อเรื่องต้องตรงตามที่กล่าวมาข้างต้น

Mini_UKM ครั้งที่ ๒๑ เทคนิคการเขียนข้อเสนอโครงการวิจัยเพื่อให้ได้รับทุน (Proposal)

๘. ผลผลิต (Output) จากงานวิจัย

- ต้องตอบ/สอดคล้องกับวัตถุประสงค์ (Keywords) และกระบวนการวิจัย
- ได้อรรถความรู้ใหม่หรือวิธีการใหม่
- มีผลกระทบที่ดีต่อชุมชนและสังคม
- ชัดเจน ระบุเกณฑ์การวัดได้
- ต้องนำไปเผยแพร่
- ผลต้องสามารถนำไปปฏิบัติได้จริง
- หน่วยงานให้ใส่เชิงปริมาณ
- ควรดึงนักศึกษามาร่วมทำวิจัยด้วย เพื่อนักศึกษาเป็นนักวิจัยรุ่นใหม่

Mini_UKM ครั้งที่ ๒๑ เทคนิคการเขียนข้อเสนอโครงการวิจัยเพื่อให้ได้รับทุน (Proposal)

๙. ผลลัพธ์ (Outcome) ที่คาดว่าจะได้ตลอดระยะเวลาโครงการ

- ต้องมีผลลัพธ์เชิงปริมาณ โดยต้องเป็นผลลัพธ์ที่ได้จากผลผลิต ไม่ควรคิดนอกกรอบ และต้องเป็นรูปธรรม (จับต้องได้)
 - ตัวอย่าง ถ้า Output ได้รับความรู้แบบ Active learning ตัว Outcome คือนักเรียนมีผลการเรียนรู้ดีขึ้นจากการเรียนแบบ Active Learning นั้นๆ
- ระบุกลุ่มผู้ใช้ประโยชน์ ต้องนำไปใช้ประโยชน์ในวงกว้างให้ละเอียด
- ควรจะได้ผลลัพธ์ที่สามารถนำไปจดทะเบียนลิขสิทธิ์หรือสิทธิบัตร
- ทำเป็นโครงการวิจัยต่อเนื่อง
- เขียนให้ครบประเด็น ต่อยอด output ทุกประเด็น
- ตอบวัตถุประสงค์และปัญหาที่ได้ระบุไว้
- มีมากกว่าวัตถุประสงค์ (มากกว่า ๒ เท่ายิ่งดี)



สัมมนาเครือข่ายองค์กรการเรียนรู้เพื่อพัฒนามาตรฐานการศึกษา Mini_UKM ครั้งที่ 22 มหาวิทยาลัยอุบลราชธานี

Mini_UKM ครั้งที่ ๒๑ เทคนิคการเขียนข้อเสนอโครงการวิจัยเพื่อให้ได้รับทุน (Proposal)

๑๐. ผลกระทบ (Impact) ที่คาดว่าจะได้รับ

- ต้องมีผู้รับประโยชน์ในวงกว้าง เช่น ผลกระทบที่เกิดต่อชุมชน ชุมชนมีรายได้เพิ่มขึ้น หรือได้องค์ความรู้ใหม่
- ต้องนำ Impact ไปเทียบกับ Outcome

4 องค์ความรู้ เรื่อง **เทคนิคการสอนแบบมืออาชีพ**

| ครั้งที่ 17 | ครั้งที่ 18 | ครั้งที่ 19 | ครั้งที่ 20 | ครั้งที่ 21 |
|---|--|--|--|--|
| <ol style="list-style-type: none"> 1. องค์ประกอบ การเรียนรู้ 2. การออกแบบ การเรียนการสอน 3. การเลือกใช้ เทคนิคการสอน | <p>ปัจจัยสู่ความสำเร็จในการจัดการเรียนการสอน</p> <ol style="list-style-type: none"> 1. เป้าหมายการเรียนรู้ 2. แนวปฏิบัติในการจัดการเรียนการสอน 3. การประเมิน 4. การให้คำปรึกษา | <ol style="list-style-type: none"> 1. ผู้เรียน 2. การจัดการเรียน-การสอน 3. ผู้สอน 4. เทคนิค Changes 5. เทคนิคการสอน (Key Success Factors) | <ol style="list-style-type: none"> 1. Values & Attributes : VA 2. Pedagogical & knowledge : PK 3. Technological & knowledge : TK 4. Content & knowledge : CK | <ol style="list-style-type: none"> 1. การใช้ Case-based Learning โดยใช้ Group Discussion 2. การบริหารจัดการชั้นเรียนด้วยเทคนิค RCA 3. การพัฒนาการคิดวิเคราะห์ ด้วยกระบวนการสอนรูปแบบ 3 บ (K-ics model) 4. การประยุกต์ใช้เทคโนโลยี เพื่อพัฒนาการจัดการเรียนรู้ 5. การจัดการเรียนรู้ในรายวิชาการศึกษาทั่วไป ด้วย Active Learning 6. การจัดการเรียนการสอน |

Mini_UKM ครั้งที่ 21 เทคนิคการสอนแบบมืออาชีพ

1 การใช้ Case-based Learning โดยใช้ Group Discussion

| 1 เตรียมความพร้อม | 2 กิจกรรมระหว่าง การเรียน/สอน | 3 ประเมินผลโดยผู้สอน | 4 การทบทวนผลการใช้ Case-based Learning |
|---|--|---|---|
| <ol style="list-style-type: none"> 1.1 เตรียมก่อนเปิดภาค การศึกษา <ul style="list-style-type: none"> - วางแผนการสอน - กำหนดผู้สอน - กำหนดการวัดและ ประเมินผล - ออกแบบเกณฑ์การให้ คะแนน - แบ่งกลุ่มนักศึกษา 1.2 เตรียมกรณีการศึกษา และระบบฐานข้อมูล <ul style="list-style-type: none"> - เตรียมกรณีศึกษาและ คณิต | <ol style="list-style-type: none"> 2.1 Pre-test 2.2 นักศึกษา อภิปรายกลุ่ม ย่อย | <ol style="list-style-type: none"> 3.1 นักศึกษาและกลุ่ม ส่งรายงาน 3.2 Case Leader สรุป กรณีศึกษา 3.3 Post-test | <ol style="list-style-type: none"> 4.1 พูดคุยกับนักศึกษา 4.2 อ่านผลประเมิน รายวิชา 4.3 นำผลการประเมิน ไปปรับปรุง |



สัมมนาเครือข่ายองค์กรการเรียนรู้เพื่อพัฒนามาตรฐานการศึกษา Mini_UKM ครั้งที่ 22 มหาวิทยาลัยอุบลราชธานี

5 องค์ความรู้ เรื่อง เทคนิคการใช้ข้อมูลสารสนเทศเพื่อพัฒนาคุณภาพการศึกษา (Data Analysis QA Development System)

ครั้งที่ 17

- ข้อมูลนักศึกษา
- ข้อมูลอาจารย์

ครั้งที่ 18

- ข้อมูลนักศึกษา
- ข้อมูลอาจารย์

ครั้งที่ 19

- ด้านการเก็บข้อมูล
- ด้านการนำเสนอต่อผู้บริหารและผู้ที่เกี่ยวข้อง
- ด้านการวิเคราะห์ข้อมูล

ครั้งที่ 20

- การออกแบบและการรวบรวมข้อมูล
- วิธีการเก็บข้อมูล
- นำเสนอเป็นรูปแบบ INFOGRAPHIC
- KEY SUCCESS FACTOR
- การนำไปปรับใช้

ครั้งที่ 21

- วิธีการบันทึกข้อมูลสารสนเทศ
- แนวทางการนำระบบสารสนเทศมาใช้ให้เกิดประสิทธิภาพ
- Key Success Factors

Mini_UKM ครั้งที่ 21 เทคนิคการใช้ข้อมูลสารสนเทศเพื่อพัฒนาคุณภาพการศึกษา (Data Analysis QA Development System)

| 1 วิธีการบันทึกข้อมูลสารสนเทศ | 2 แนวทางการนำระบบสารสนเทศมาใช้ให้เกิดประสิทธิภาพ | 3 Key Success Factors |
|--|---|---|
| <ol style="list-style-type: none"> การเก็บข้อมูลนักศึกษาใน Google document การรวบรวมข้อมูลโดยใช้ Google Form การรวบรวมข้อมูลโดยใช้ Google drive การใช้ระบบ IT ของมหาวิทยาลัย การใช้ Application Line ข้อมูลบันทึกข้อมูลในระบบ CDS Academic search Microsoft Office (Excel) เผยแพร่ข้อมูลบน Website หน่วยงาน | <ol style="list-style-type: none"> การวิเคราะห์ปัญหาในองค์กร จัดหาระบบที่เหมาะสมมาสนับสนุน การอบรม/ทดสอบ กับ ผู้ใช้งาน ติดตั้งระบบ ประเมินระบบ/ปรับปรุง คู่มือการใช้งานระบบ | <ol style="list-style-type: none"> การวางแผนเก็บข้อมูลโดยคำนึงถึงเป้าหมายและผู้ใช้ข้อมูลสารสนเทศ การนิยามความหมายของข้อมูล เพื่อลดความซ้ำซ้อน มีหน่วยงานผู้รับผิดชอบข้อมูลชัดเจน สามารถตรวจสอบความถูกต้องของข้อมูลได้ การรวบรวมแนวปฏิบัติที่ดี (การเรียนการสอน และวิจัย) การกำหนดสิทธิ์ในการเข้าถึงข้อมูลให้แก่ผู้ใช้ในแต่ละระดับขององค์กร การพัฒนาหลักสูตรออนไลน์ที่มีประสิทธิภาพ ระยะเวลาในการเช็คข้อมูลชัดเจน กำหนดเวลาในการปรับปรุงข้อมูลให้เป็น |

6 องค์ความรู้ เรื่อง การพัฒนาการประกันคุณภาพที่สอดคล้องกับมาตรฐานการอุดมศึกษา พ.ศ. 2561

การวางระบบประกันคุณภาพ

| ระดับหลักสูตร | ระดับคณะ | ระดับมหาวิทยาลัย |
|---|--|--|
| <ul style="list-style-type: none"> - เกณฑ์มาตรฐานที่ สกอ. (เต็ม) - เกณฑ์มาตรฐานสภาวิชาชีพ - เกณฑ์มาตรฐานสากล อาทิ AUN QA | <ul style="list-style-type: none"> - เกณฑ์มาตรฐานที่ สกอ. (เต็ม) - เกณฑ์ EdPEX ฉบับปี 2558-2561 - เกณฑ์ของสถาบันที่กำหนดเองตามอัตลักษณ์ของสถาบัน ตัวบ่งชี้และเกณฑ์มาตรฐานที่พัฒนาจากกลุ่มสถาบัน อาทิ CUPT | <ul style="list-style-type: none"> - เกณฑ์มาตรฐานที่ สกอ. (เต็ม) - เกณฑ์ EdPEX ฉบับปี 2558-2561 - เกณฑ์ของสถาบันที่กำหนดเองตามอัตลักษณ์ของสถาบัน ตัวบ่งชี้และเกณฑ์มาตรฐานที่พัฒนาจากกลุ่มสถาบัน อาทิ CUPT |



สัมมนาเครือข่ายองค์กรการเรียนรู้เพื่อพัฒนามาตรฐานการศึกษา Mini_UKM ครั้งที่ 22 มหาวิทยาลัยอุบลราชธานี

| ตัวอย่างการพัฒนาตัวบ่งชี้และเกณฑ์ประกันคุณภาพสถาบันที่กำหนดตามอัตลักษณ์ของสถาบัน | แนวทางการพัฒนาผู้ประเมินคุณภาพภายใน | ปัญหาที่พบจากการดำเนินการประกันคุณภาพการศึกษาภายใน | แนวทางการแก้ไข |
|--|---|---|--|
| 1) ผลงานและนวัตกรรมของนักศึกษา 2) จำนวนผู้สำเร็จการศึกษาที่สอบผ่านทักษะความเข้าใจและใช้เทคโนโลยีดิจิทัล หรือ Digital literacy 3) จำนวนผู้สำเร็จการศึกษาที่สอบผ่านทักษะภาษาอังกฤษ (CEFR) 4) จำนวนหลักสูตรที่ขึ้นทะเบียนหลักสูตรเพื่อการเผยแพร่ (TQR) 5) จำนวนชุมชนที่ได้รับการพัฒนาจากมหาวิทยาลัย | 1) จัดฝึกอบรมผู้ประเมินคุณภาพภายในสถาบันการศึกษา 2) ส่งบุคลากรไปฝึกอบรมหลักสูตรผู้ประเมินคุณภาพภายในที่สถาบันการศึกษาภายนอกจัดและให้การรับรอง 3) รวมกลุ่มสถาบันเครือข่ายในการจัดฝึกอบรมผู้ประเมินคุณภาพการศึกษาภายในและให้ผู้ประเมินคุณภาพร่วมกัน อาทิ กลุ่มสถาบันของ ทบอ. และ กลุ่ม ม.ราชภัฏ 4) ใช้บริการผู้ประเมิน | 1) ความรู้ความเข้าใจในตัวบ่งชี้และเกณฑ์ประกันคุณภาพของบุคลากร 2) ข้อมูลพื้นฐาน Common Data Set ไม่ตรงกัน 3) คุณภาพผู้ประเมิน 4) การใช้งานระบบ CHE QA Online 5) บุคลากรยังคิดว่าภาระประกันคุณภาพเป็นภาระ | 1) จัดอบรมสร้างความรู้ความเข้าใจตัวบ่งชี้และเกณฑ์ประกันคุณภาพของบุคลากร และใช้ KM เป็นเครื่องมือในการพัฒนาการประกันคุณภาพ อาทิ KM day 2) มีกำหนดหน่วยงานหรือผู้รับผิดชอบอาจเป็นในรูปแบบคณะกรรมการ ในการตรวจสอบและยืนยันข้อมูล รวมถึงจัดให้มีระบบสารสนเทศในการจัดเก็บข้อมูล 3) จัดให้มีการอภิปรายผลการทำงานผู้ประเมินคุณภาพจากคณะกรรมการ 4) ให้ความรู้และฝึกอบรมการใช้งานระบบ CHE QA Online 5) สร้างความตระหนัก และจัดระบบกลไกในหน่วยงานที่ตอบสนองการ |

หัวข้อหลักในการแลกเปลี่ยนเรียนรู้ Mini_UKM ครั้งที่ 22

| กลุ่ม | หัวข้อหลักในการแลกเปลี่ยน |
|---|--|
| กลุ่ม 1 การจัดการเรียนรู้และการประเมินผลการเรียนรู้ด้านคุณธรรม จริยธรรม วิทยากร: ศาสตราจารย์นายแพทย์วิวัฒน์ ชนาพงศธร | ผลลัพธ์ที่เกิดจากการจัดการเรียนรู้ด้านคุณธรรม จริยธรรม |
| กลุ่ม 2 การพัฒนา Successor เพื่อสนับสนุนการสร้างคุณภาพอุดมศึกษา วิทยากร: รองศาสตราจารย์นายแพทย์จิตเจริญ ไชยาค่า | เทคนิคการถ่ายทอดและรักษาบุคลากร |
| กลุ่ม 3 เทคนิคการเขียนข้อเสนอโครงการวิจัยเพื่อให้ได้รับทุน วิทยากร: รองศาสตราจารย์ ดร.วิทยา เมฆขำ | เทคนิคการเขียนข้อเสนอโครงการวิจัยเพื่อให้ได้รับทุน ให้ทันสมัยต่อนโยบายในปัจจุบัน |
| กลุ่ม 4 เทคนิคการสอนแบบ Active Learning วิทยากร: อาจารย์ ดร.ฐิติเดช ลือตระกูล | ผลลัพธ์ที่ได้จากการสอนแบบ Active Learning |
| กลุ่ม 5 เทคนิคการใช้ข้อมูลสารสนเทศเพื่อพัฒนาคุณภาพการศึกษา วิทยากร: รองศาสตราจารย์กัญญา สาริตธาธา | การนำข้อมูลสารสนเทศมาวิเคราะห์และการใช้ประโยชน์จากข้อมูลเพื่อการพัฒนาองค์กร |

Download

เอกสารรายละเอียดองค์ความรู้เพิ่มเติม





สัมมนาเครือข่ายองค์กรการเรียนรู้เพื่อพัฒนามาตรฐานการศึกษา Mini_UKM ครั้งที่ 22 มหาวิทยาลัยอุบลราชธานี

QR Code กลุ่ม Mini_UKM 4.0
สมาชิก 159 คน



จบการนำเสนอ



องค์ความรู้ เรื่อง
การจัดการเรียนรู้และการ
ประเมินผลการเรียนรู้ ด้าน
คุณธรรม จริยธรรม

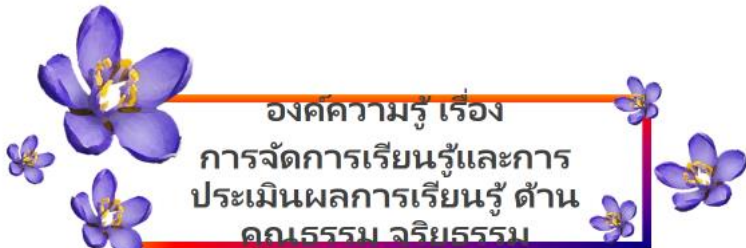



สัมมนาเครือข่ายองค์กรการเรียนรู้เพื่อพัฒนามาตรฐานการศึกษา Mini_UKM ครั้งที่ 22 มหาวิทยาลัยอุบลราชธานี

Mini_UKM ครั้งที่ ๑๘ การจัดการเรียนรู้และการประเมินผลการเรียนรู้ ด้านคุณธรรม จริยธรรม

| ด้านความรับผิดชอบ | ด้านความซื่อสัตย์ |
|---|---|
| <p>นิยามของคำว่า ความรับผิดชอบ</p> <ol style="list-style-type: none"> 1. ความรับผิดชอบต่อตนเอง (งาน บทบาทและหน้าที่) 2. ความรับผิดชอบต่อบุคคลอื่น (เพื่อนร่วมงาน บุคคลใกล้เคียง เพื่อนร่วมวิชาชีพ) 3. ความรับผิดชอบต่อสังคม <p>ประเด็นที่พิจารณาในด้าน ความรับผิดชอบ</p> <ol style="list-style-type: none"> 1. การเข้าเรียน 2. ส่งงานตรงตามกำหนด 3. ตรงต่อเวลา 4. จิตสาธารณะ หรือจิตอาสา <p>เทคนิค หรือ วิธีการที่ใช้ในการประเมิน</p> <ol style="list-style-type: none"> 1. การสังเกตพฤติกรรมตามระดับ ที่นักศึกษาควรจะมีตามกรอบพฤติกรรมที่สังเกตได้วัดได้ 2. เทคนิคกระบวนการกลุ่ม 3. การประเมินแบบมี Rubric เกณฑ์ เช่น พุทธจริยหรือไม่ สุขความได้หรือไม่ 4. จัดกิจกรรมในห้องเรียน | <p>นิยามของคำว่า ซื่อสัตย์</p> <p>ความซื่อสัตย์ หมายถึง พฤติกรรมที่สะท้อนถึงความซื่อสัตย์ที่มีต่อตนเอง ที่มีต่อเพื่อนร่วมงาน ที่มีต่อวิชาชีพและต่อสังคม</p> <p>กรณีศึกษาที่พบในด้านความซื่อสัตย์</p> <ol style="list-style-type: none"> 1. ลอกรายงานจากเพื่อน 2. ลอกคำต่อนเวลาสอบ 3. คัดลอกงานโดยไม่อ้างอิง 4. การเขียนรายงานและสร้างหลักฐานเท็จ 5. โกงทอาจารย์เพื่อผลประโยชน์ของตนเอง <p>เทคนิค หรือ วิธีการที่ใช้ในการประเมิน</p> <ol style="list-style-type: none"> 1. การใช้ Rubric Score 2. การควบคุมอย่างเข้มงวดตามกฎเกณฑ์ที่กำหนด 3. การสังเกตพฤติกรรม 4. การซักถามในและนอกชั้นเรียน |

Mini_UKM ครั้งที่ 19 การจัดการเรียนรู้และการประเมินผลการเรียนรู้ ด้านคุณธรรม จริยธรรม

| วิธีการสอน | การประเมิน | ข้อเสนอแนะ |
|--|---|--|
| <ul style="list-style-type: none"> • อาจารย์เป็นตัวอย่างที่ดี (Role Model) • ยกกรณีศึกษาที่แสดงให้เห็นถึงข้อดี/ข้อเสีย • สร้างกระบวนการกลุ่ม • การสอนโดยการให้รางวัล และมีบทลงโทษ | <ul style="list-style-type: none"> • สังเกตพฤติกรรมโดยมีแบบประเมิน (แบบฟอร์ม Checklist Rubric score) • ประเมินโดยอาศัยกระบวนการกลุ่ม • สอบโดยการสร้างสถานการณ์จำลอง | <ul style="list-style-type: none"> • ให้มีการปรับแนวความคิดในการพิจารณาตัดสินค่าคะแนนในประเด็น เรื่องคุณธรรม จริยธรรม • ในกรณีที่เป็นกลุ่มใหญ่ ให้มีการจัดการเรียนการสอนให้มีขนาดกลุ่มที่เหมาะสม |

Mini_UKM ครั้งที่ 20 การจัดการเรียนรู้และการประเมินผลการเรียนรู้ ด้านคุณธรรม จริยธรรม

| คุณลักษณะของผู้มีวินัย | หัวข้อการประเมิน |
|--|---|
| 1. มีความซื่อสัตย์สุจริต ไม่หลอกลวงตนเองและผู้อื่น | 1. ไม่คัดลอกผลงานของเพื่อน 2. อ้างอิงตามหลักวิชาการ 3. ไม่นำทรัพย์สินของเพื่อนมาเป็นของตนเอง |
| 2. มีความรับผิดชอบ ความตั้งใจที่จะทำงานและติดตามผลงานที่ได้กระทำ | 1. เข้าเรียนครบตามชั่วโมง 2. ส่งงานครบ ตามที่มอบหมาย |
| 3. เคารพในสิทธิของผู้อื่น | 1. รับฟังความคิดเห็นของเพื่อน 2. ไม่นำความลับของผู้อื่น(ผู้รับบริการ/คนไข้/ลูกค้า) |
| 4. มีระเบียบและปฏิบัติตามกฎเกณฑ์ของสังคม | 1. แต่งกายถูกต้องเรียบร้อยตามระเบียบ 2. ปฏิบัติตามระเบียบที่สถาบันกำหนด |
| 5. มีลักษณะมุ่งอนาคต | 1. กระทำกิจกรรม/งานที่ได้รับมอบหมายให้สำเร็จตามเป้าหมาย 2. มีการวางแผนการทำงานอย่างเป็นระบบ 3. ส่งงานก่อนเวลา |
| 6. มีความเป็นผู้นำ | 1. กล่าวคิด กล่าวแสดงออก 2. ตัดสินใจในสถานการณ์ที่เหมาะสม |
| 7. มีความตรงต่อเวลา รู้จักกาลเทศะ | 1. เข้าเรียนตรงเวลา 2. ส่งงานตรงเวลา |
| 8. มีความเชื่อมั่นในตนเอง | 1. การแสดงออกอย่างมั่นใจ 2. การพูดจาเฉลียวฉลาด |
| 9. มีความอดทนเข้มแข็งในวัยเรียน | 1. ทำงานที่มีความยากลำบากจนพอใจสำเร็จ |



สัมมนาเครือข่ายองค์กรการเรียนรู้เพื่อพัฒนามาตรฐานการศึกษา Mini_UKM ครั้งที่ 22 มหาวิทยาลัยอุบลราชธานี

Mini_UKM ครั้งที่ 21 การจัดการเรียนรู้และการประเมินผลการเรียนรู้ ด้านคุณธรรม จริยธรรม

วิธีการจัดการเรียนการสอน

| 1. แรงจูงใจ | 2. สร้างต้นแบบ | 3. การใช้เทคโนโลยี |
|---|---|----------------------------|
| 1.1 ความก้าวหน้าทางอาชีพ 1.2 Home Room 1.3 สร้างความเป็นกันเองระหว่างนักศึกษา และอาจารย์ 1.4 คะแนน | 2.1 อาจารย์ 2.2 รุ่นพี่ 2.3 มาตรฐานวิชาชีพ 2.4 กรณีสึกษา | 3.1 การใช้โปรแกรมสำเร็จรูป |

การประเมิน

| แบบสังเกต | แบบประเมินแบบบันทึกพัฒนาการ | แบบสะท้อนคิด |
|---|-----------------------------|--------------|
| การใช้โปรแกรมสำเร็จรูป | | |
| Turn it in | | Google Form |
| หลักฐานเชิงประจักษ์ | | |
| บูรณาการการประเมินเข้ากับการเรียนการสอนแต่ละครั้ง | | |

ข้อเสนอแนะ

1. ความยั่งยืนหรือความต่อเนื่องของพฤติกรรมด้านคุณธรรม จริยธรรม
2. โครงการบูรณาการระหว่างฝ่ายผลิต และฝ่ายผู้ใช้นักศึกษา

องค์ความรู้ เรื่อง การสร้าง Successor เพื่อสนับสนุนการสร้างคุณภาพอุดมศึกษา

Mini_UKM ครั้งที่ 12 การสร้าง Successor เพื่อสนับสนุนการสร้างคุณภาพอุดมศึกษา

| ขอบเขต | แนวปฏิบัติที่ดี | กิจกรรมที่สนับสนุน/วิธีการนำไปสู่แนวปฏิบัติที่ดี |
|---|--|---|
| 1) การกำหนดคุณสมบัติ Successor 2) วิธีการสร้าง Successor | 1. การประเมินการเข้าสู่ตำแหน่ง 2. ส่งเสริมสนับสนุนผู้สืบทอดให้สามารถทำงานในหน้าที่ได้อย่างมีประสิทธิภาพ 3. การสร้างไว้ซึ่งผู้สืบทอดที่มีความสามารถ | - การกำหนดรูปแบบการเข้าสู่ตำแหน่งที่เป็นที่ยอมรับขององค์กร - กำหนดภาระงานที่ชัดเจน - มีการกระจายอำนาจให้อำนาจในการบริหารจัดการและการตัดสินใจ - ให้เกียรติยกย่องชมเชย - มีคำตอบแทน/สวัสดิการ |



สัมมนาเครือข่ายองค์กรการเรียนรู้เพื่อพัฒนามาตรฐานการศึกษา Mini_UKM ครั้งที่ 22 มหาวิทยาลัยอุบลราชธานี

Mini_UKM ครั้งที่ 13 การสร้าง Successor เพื่อสนับสนุนการสร้างคุณภาพอุดมศึกษา

| How To การสร้าง Successor | บุคลากรสายวิชาการ | บุคลากรสายสนับสนุน | How to |
|--|--|---|---------------------------------------|
| 1. กำหนดคุณสมบัติของบุคลากร/และสร้างเกณฑ์การคัดเลือกที่เหมาะสม | 1. สมรรถนะตามบริบทขององค์กร | 1. จัดบริการ/จัดสาธารณะ | 1. วิเคราะห์อัตรากำลัง |
| 2. สะสมประสบการณ์และมีความเชี่ยวชาญในวิชาชีพ | 2. กำหนดแผนอัตรากำลัง | 2. ความศรัทธาต่อองค์กรของตนเอง | 2. กำหนดมาตรฐานตำแหน่งงาน |
| 3. จัดทำคู่มือการปฏิบัติงาน | 3. การสะสมความเชี่ยวชาญในสายวิชาชีพให้เป็นปัจจุบัน | 3. การปรับตัวต่อการเปลี่ยนแปลงต่อสายงาน | 3. วิเคราะห์ตำแหน่งงานของบุคลากร |
| 4. สร้างระบบพี่เลี้ยง | 4. ทักษะภาษาต่างประเทศ | | 4. การจัดโครงการพัฒนาบุคลากร |
| 5. แลกเปลี่ยนบุคลากรเพื่อเรียนรู้งานระหว่างองค์กร | 5. ทักษะด้านเทคโนโลยี | | 5. การสร้างบรรยากาศการทำงาน |
| 6. สร้างวัฒนธรรมแห่งการเรียนรู้ | 6. การกำหนดตำแหน่งผลงานทางวิชาการ | | 6. สร้างเครือข่ายกับองค์กรภายนอก |
| 7. สร้างแรงจูงใจในการทำงาน | 7. มีผลงานทางวิชาการ/นวัตกรรม | | 7. มีระบบพี่เลี้ยง |
| 8. สนับสนุนเทคโนโลยี | 8. ความสำเร็จของงาน | | 8. การเรียนรู้งานที่เกี่ยวข้อง |
| | | | 9. ระบบสวัสดิการ/แรงจูงใจ/ขวัญกำลังใจ |
| | | | 10. คู่มือการปฏิบัติงาน |
| | | | 11. ระบบสารสนเทศเพื่อจัดทำฐานข้อมูล |
| | | | 12. ระบบดูแลช่วยเหลือนักเรียน |

Mini_UKM ครั้งที่ 14 การสร้าง Successor เพื่อสนับสนุนการสร้างคุณภาพอุดมศึกษา

| สิ่งที่ต้องมีในองค์กร | จากตัวบุคคล (ผู้รับกรณายทอด) | สนับสนุนการปฏิบัติงาน |
|--|--|---|
| 1. องค์กรมีความก้าวหน้าโครงสร้าง ระเบียบกฎเกณฑ์ แรงจูงใจ | 1. คุณสมบัติตามตำแหน่งงาน | 1. กระบวนการทำงานตามหลัก PDCA |
| 2. ผู้บริหาร ต้องให้อุปสรรคและพิจารณาศักยภาพของบุคคล | 2. ผู้บริหาร ต้องให้อุปสรรคและพิจารณาศักยภาพของบุคคล | 2. ระบบ IT สนับสนุนการทำงาน ลดกระบวนการทำงาน สะดวกต่อการสืบค้น |
| 3. คู่มือการปฏิบัติงาน (คู่มือตามตำแหน่งงาน) | 3. เกิดจากการเรียนรู้ (จากตนเอง/จากการทำงาน/จากการพัฒนาตนเอง | 3. การสร้างเครือข่ายการทำงานในสายงานเดียวกัน (ทั้งภายในและภายนอก) |
| | 4. พิจารณาจากการประเมินผลการทำงาน / พฤติกรรมการทำงาน | 4. มีกระบวนการแลกเปลี่ยนเรียนรู้ และการจัดทำฐานข้อมูล แนวปฏิบัติที่ดี |
| | 5. คู่มือ (คู่มือปฏิบัติงานรายบุคคล) ระบบ กลไก | |

Mini_UKM ครั้งที่ 16 การสร้าง Successor เพื่อสนับสนุนการสร้างคุณภาพอุดมศึกษา

Human ค คน
เขาใจตน เขาใจงาน พัฒนาตนเอง

➔

Tools เครื่องมือ
สร้างคู่มือ มีตัวแทน
Follow up card
บันทึกกระบวนการปฏิบัติงาน ใคร ทำอะไร ที่ไหน อย่างไร เมื่อไหร่ มีปัญหาทางแก้ไข

➔

Culture วัฒนธรรม
สร้างความสัมพันธ์ที่ดีระหว่างกัน ทำงานเป็นทีม แบ่งปันความรู้ ทักษะ พิสูจน์น้อง รักหน้าที่ รักองค์กร



สัมมนาเครือข่ายองค์กรการเรียนรู้เพื่อพัฒนามาตรฐานการศึกษา Mini_UKM ครั้งที่ 22 มหาวิทยาลัยอุบลราชธานี

Mini_UKM ครั้งที่ 18 การสร้าง Successor เพื่อสนับสนุนการสร้างคุณภาพอุดมศึกษา

| เทคนิคการจัดเตรียมเอกสารและเพิ่มสะสมผลงาน | เทคนิคการวางตัวบุคคลเพื่อทดแทนตำแหน่งใดตำแหน่งหนึ่งด้วยระบบก้ำกึ่ง | เส้นทางความก้าวหน้าในสายอาชีพและวิชาชีพ (Career Path) |
|---|---|---|
| <ol style="list-style-type: none"> 1. ศึกษาวิธีการทำเอกสารตามรูปแบบที่กำหนด 2. จัดทำเอกสารประกอบการเข้าสู่ตำแหน่งให้เป็นระบบ มีการจัดทำมาตรฐานให้ชัดเจน 3. ต้องมีการสรุปข้อมูลอ้างอิงให้เป็นระบบ ถูกต้องและครบถ้วน | <ol style="list-style-type: none"> 1. จัดทำคู่มือปฏิบัติงานที่เป็นมาตรฐาน 2. การฝึกปฏิบัติจริง Learning by doing 3. การทำงานทดแทนกัน 4. การสอนงานและมอบหมายงานด้วยระบบพี่เลี้ยง | <ol style="list-style-type: none"> 1. ศึกษาเกณฑ์การขึ้นสู่ตำแหน่ง 2. ตรวจสอบคุณสมบัติปัจจุบัน 3. พัฒนาตนเองเพื่อเตรียมความพร้อมการขึ้นสู่ตำแหน่ง 4. เตรียมเอกสาร จัดทำคู่มือ และจัดทำเพิ่มสะสมผลงาน 5. ยื่นเสนอผลงาน |

Mini_UKM ครั้งที่ 19 การสร้าง Successor เพื่อสนับสนุนการสร้างคุณภาพอุดมศึกษา

มีองค์ประกอบสำคัญ 4 ประการในการพัฒนาคุณภาพส่วนบุคคล (PPD) - แนวปฏิบัติที่ดีของเจ้าของสำนักงานทั้งปวง (การศึกษา) , (เงินสนับสนุนเพิ่มเติมที่สนใจ ให้รายบุคคลแบบมีกรอบวงเงินและตามงานที่รับผิดชอบหลัก) , (สามารถให้ขยายวงเงินพัฒนาตนเองโดยยึดจากเพื่อนที่ไม่ได้ใช้)

- มีระบบและกลไกในการส่งเสริมและสนับสนุนในรูปแบบต่างๆ (การจัดสรรทุนสนับสนุนการทำคู่มือ R2R) , (การจัดอบรมการเขียนคู่มือ)
- มีการจัดทำ/ ใช้ระบบ/ เทคโนโลยีสารสนเทศช่วยในการดำเนินงาน (E-office , บัญชีฯ)
- มีการกำกับและติดตามการดำเนินงานตามแผนเป็นระยะ (หนังสือติดตาม, ประชุม)
- มีการสรุปผลการดำเนินงาน รับทราบปัญหาและอุปสรรครวมทั้งวางแผนในการปรับปรุงร่วมกัน (ประชุมทุกเดือน)
- การพัฒนาตนเองด้านทักษะทางภาษา (มหาวิทยาลัยมีกฎเกณฑ์ ด้านภาษาที่ผูกกับคำตอบแทนหรือการบรรจุ) , (ผู้บริหารสร้างความตระหนักความจำเป็น

ปัจจัยแห่งความสำเร็จ

- ทัศนคติและนโยบายของผู้บริหาร
- ความตระหนักถึงความสำคัญของการพัฒนาตนเองของเจ้าหน้าที่
- มีแผนการดำเนินงานที่ชัดเจน (กรอบ, ตามกรอบตำแหน่ง - ชำนาญการ - ชำนาญการพิเศษ - เชี่ยวชาญ)

Mini_UKM ครั้งที่ 20 การสร้าง Successor เพื่อสนับสนุนการสร้างคุณภาพอุดมศึกษา

| เส้นทางความก้าวหน้าในสายอาชีพและวิชาชีพ | ระบบการคัดเลือกทางตัวบุคคลเข้ามาทดแทนตำแหน่งใดตำแหน่งหนึ่ง |
|--|---|
| <ol style="list-style-type: none"> 1. มีระเบียบข้อบังคับ 2. คุณสมบัติของผู้เข้าสู่ตำแหน่ง 3. อบรมเตรียมความพร้อม/ให้ความรู้ 4. คู่มือปฏิบัติงาน/ตำรา/ผลงานทางวิชาการ/งานวิจัย 5. ประเมินผลงาน/ผลงาน 6. เข้าสู่กระบวนการของผู้ประเมิน | <ol style="list-style-type: none"> 1. ทักษะการปฏิบัติงาน 2. ระบบที่ดี 3. ประสิทธิภาพ 4. ผลงานเชิงประจักษ์ 5. ภาวะผู้นำ |



สัมมนาเครือข่ายองค์กรการเรียนรู้เพื่อพัฒนามาตรฐานการศึกษา Mini_UKM ครั้งที่ 22 มหาวิทยาลัยอุบลราชธานี



Mini_UKM ครั้งที่ 18-21 เทคนิคการเขียนข้อเสนอโครงการวิจัยเพื่อให้ได้รับทุน (Proposal)

1. ความสำคัญและที่มาของปัญหาที่ทำการวิจัย

| ครั้งที่ 18 มรภ.สวนสุนันทา | ครั้งที่ 19 ม.มหาสารคาม | ครั้งที่ 20 ม.นครพนม | ครั้งที่ 21 มรภ.สวนสุนันทา |
|---|---|--|--|
| <ol style="list-style-type: none"> เขียนออกเป็น 3 ย่อหน้า ย่อหน้าที่ 1 เกริ่นนำ อธิบายถึงสถานการณ์ปัจจุบันที่เป็น hot issue โลก ประเทศ ปัญหา (อ้างอิงที่มา) ย่อหน้าที่ 2 สภาพปัญหาที่สอดคล้องกับวัตถุประสงค์ (เชิงปริมาณ/ กราฟ/ ตาราง) (อ้างอิงที่มา) ย่อหน้าที่ 3 นำประเด็นเข้าสู่กรอบการวิจัยเพื่อหาคำตอบ นำไปสู่การเขียนวัตถุประสงค์ การเขียนนำชื่อเรื่อง มหา keyword อธิบายความสำคัญต่างๆ ให้ครบ ท่อตัวใน keyword ใน | <ol style="list-style-type: none"> โจทย์วิจัยตรงตามความต้องการของแหล่งทุน มีพื้นที่วิจัยชัดเจน มี Product มีมูลค่าเพิ่ม เป็นงานวิจัยเชิงบูรณาการ สอดคล้องกับยุทธศาสตร์ภาค/จังหวัด เขียนให้กระชับ | <ol style="list-style-type: none"> เขียนออกเป็น 3 ย่อหน้า ย่อหน้าที่ 1 เกริ่นนำ อธิบายถึงสถานการณ์ปัจจุบันที่เป็น hot issue โลก ประเทศ ปัญหา (อ้างอิงที่มา) ย่อหน้าที่ 2 สภาพปัญหาที่สอดคล้องกับวัตถุประสงค์ (เชิงปริมาณ/ กราฟ/ ตาราง) (อ้างอิงที่มา) ย่อหน้าที่ 3 นำประเด็นเข้าสู่กรอบการวิจัยเพื่อหาคำตอบ นำไปสู่การเขียนวัตถุประสงค์ เขียนให้เห็นถึงการบูรณาการ เป็นงานวิจัยใหม่ ใช้นวัตกรรมหรือวิธีการที่ใหม่ มาช่วยในงานวิจัยนี้ โจทย์วิจัยตรงตามความต้องการของแหล่งทุน มีพื้นที่วิจัยชัดเจน มี Product มีมูลค่าเพิ่ม เป็นงานวิจัยเชิงบูรณาการ | <ol style="list-style-type: none"> เขียน 3 ย่อหน้า ได้แก่ เกริ่นนำ (อดีตถึงปัจจุบัน), สภาพปัญหาที่สอดคล้องกับวัตถุประสงค์ (อ้างอิงที่มา), ประเด็นกรอบการวิจัย (เขียนแนวคิดหรือทฤษฎีเพิ่มเติมด้วยเล็กน้อย) โจทย์วิจัยตรงตามแหล่งทุน พื้นที่วิจัยชัดเจน เป็นงานวิจัยเชิงบูรณาการ สอดคล้องกับยุทธศาสตร์ภาค/จังหวัด ไม่ควรเกิน 3-5 หน้า ชื่อเรื่องต้องตรงตามที่กล่าวมาข้างต้น |



สัมมนาเครือข่ายองค์กรการเรียนรู้เพื่อพัฒนามาตรฐานการศึกษา Mini_UKM ครั้งที่ 22 มหาวิทยาลัยอุบลราชธานี

Mini_UKM ครั้งที่ ๑๘ - ๒๑ เทคนิคการเขียนข้อเสนอโครงการวิจัยเพื่อให้ได้รับทุน (Proposal)

๒. วัตถุประสงค์ของโครงการวิจัย

| ครั้งที่ ๑๙ ม. มหาสารคาม | ครั้งที่ ๒๐ ม. นครพนม | ครั้งที่ ๒๑ มรภ.สวนสุนันทา |
|--|---|--|
| ๑. สอดคล้องกับปัญหาหรือแก้ปัญหา ๒. มี output ชัดเจน วัดได้ ประเมินได้ ๓. สอดคล้องกับชื่อเรื่อง ๔. เขียนให้กระชับไม่ควรมเกิน ๓ ข้อ | ๑. เขียนให้สอดคล้องกับปัญหาที่เกริ่นนำไป ย่อหน้าที่ สองของการเขียนความสำคัญของ ปัญหาที่ทำการวิจัย ๒. เขียนคำขึ้นต้นว่า เพื่อศึกษา...เพื่อ วิเคราะห์...เพื่อสร้าง..... ๓. เขียนให้กระชับไม่ควรมเกิน ๓ ข้อ โทน เรียงลำดับจากง่ายไปหายาก และ วัตถุประสงค์สุดท้ายควรสอดคล้องกับชื่อ เรื่อง ๔. มี output ชัดเจน วัดได้ ประเมินได้ | ๑. สอดคล้องกับปัญหาหรือแก้ปัญหา, ชื่อเรื่อง และเกริ่นนำไปย่อหน้าที่มาของปัญหา (ย่อหน้าที่ ๒) ๒. ต้องได้คำถามงานวิจัยก่อนเขียนวัตถุประสงค์ ๓. มีผลลัพธ์ (Output) ที่ชัดเจน วัดได้ ประเมิน ได้ เช่น สิ้นค้าใหม่, มีมูลค่าเพิ่ม ๔. ไม่ควรมเกิน ๓ ข้อ และต้องสั้น กระชับ อาจ ขึ้นต้นด้วยคำว่า... เพื่อศึกษา..., เพื่อวิเคราะห์..., เพื่อสร้าง..., etc. โดยต้องสอดคล้องกับชื่อเรื่อง และเรียงลำดับจากง่ายไปหายาก |

Mini_UKM ครั้งที่ ๑๘ - ๒๑ เทคนิคการเขียนข้อเสนอโครงการวิจัยเพื่อให้ได้รับทุน (Proposal)

๓. ทฤษฎี สมมติฐาน และกรอบแนวคิดของโครงการวิจัย

| ครั้งที่ ๑๙ ม. มหาสารคาม | ครั้งที่ ๒๐ ม. นครพนม | ครั้งที่ ๒๑ มรภ.สวนสุนันทา |
|---|---|---|
| ๑. ตรงกับวัตถุประสงค์ ๒. มีทฤษฎีชัดเจน เข้าใจง่าย มีสถิติ รองรับ ๓. มีงานวิจัยก่อนนำร่องรับ ๔. สอดคล้องกับสมมติฐาน ๕. อ้างอิงทฤษฎีหลัก ของผู้มีชื่อเสียงใน การวิจัยนั้นๆ รวมทั้งทฤษฎีใหม่ๆ ที่ แก้ปัญหาในศาสตร์นั้นๆ | ๑. ตรงกับวัตถุประสงค์ และตรงกับบริบทหรือ วิธีการใหม่ๆ ที่นำมาใช้ในการวิจัย ๒. สรุปทฤษฎีที่ใช่ เป็นกรอบแนวคิด ไม่ต้อ้นำเนื้อหา ของทฤษฎีมาทั้งหมด ๓. กรอบแนวคิดจะต้องตรงกับวัตถุประสงค์ ๔. เขียนเป็น Flow Chart เขียนเป็น IPO ๕. การตั้งสมมติฐาน ไม่จำเป็นต้องทุกครั้ง ขึ้นอยู่กับ งานวิจัย ถ้าเป็นเชิงคุณภาพไม่ต้องตั้งสมมติฐาน แต่ถ้า เป็นงานเชิงปริมาณต้องตั้งสมมติฐานและมีการทดสอบ สมมติฐาน ๖. มีทฤษฎีชัดเจน เข้าใจง่าย มีสถิติรองรับ ๗. มีงานวิจัยก่อนนำร่องรับ ๘. สอดคล้องกับสมมติฐาน ๙. อ้างอิงทฤษฎีหลัก ของผู้มีชื่อเสียงในการวิจัยนั้นๆ รวมทั้งทฤษฎีใหม่ๆ ที่แก้ปัญหาในศาสตร์นั้นๆ | ๑. ทฤษฎีตรงกับวัตถุประสงค์ ๒. ทฤษฎีชัดเจน เข้าใจง่าย มีสถิติรองรับ โดยอ้างอิงจากผู้มี ชื่อเสียงของทฤษฎีนั้นๆ แล้วสรุปทฤษฎีเพื่อนำมาใช้แต่ไม่ต้อง นำมาทั้งหมด ๓. ทฤษฎีสอดคล้องกับสมมติฐาน ๔. การตั้งสมมติฐานขึ้นอยู่กับประเภทงานวิจัย ๕. งานวิจัยเชิงคุณภาพไม่จำเป็นต้องมีสมมติฐาน (แต่ถ้ามี จะต้องมีสถิติมาทดสอบสมมติฐาน) ๖. งานวิจัยเชิงปริมาณ/ทดสอบ (ถ้าตั้งสมมติฐานจะต้องใช้ สถิติทดสอบสมมติฐาน หรืออาจจะไม่มีสมมติฐานก็ได้ ๗. กรอบแนวคิดมาจากทฤษฎีและต้องตรงกับวัตถุประสงค์ โดยเขียนเป็น FlowChart/Diagram หรือ IPO (Input - Process - Output) พร้อมบอกตัวแปรที่จะศึกษา |

Mini_UKM ครั้งที่ ๑๘ - ๒๑ เทคนิคการเขียนข้อเสนอโครงการวิจัยเพื่อให้ได้รับทุน (Proposal)

๔. การทบทวนวรรณกรรม

| ครั้งที่ ๒๐ ม. นครพนม | ครั้งที่ ๒๑ มรภ.สวนสุนันทา |
|---|---|
| ๑. ค้นหางานวิจัยที่ตรงหรือสัมพันธ์ให้สอดคล้องกับ วัตถุประสงค์และทฤษฎี ๒. ทบทวนข้อมูลจากผู้อื่นเป็นสารสนเทศ ๓. อ่านข้อมูลจากผู้อื่นสรุปเป็นผู้เขียน | ๑. ทบทวนวรรณกรรมจากแนวคิด/หลักการ ๒. ทบทวนจากงานวิจัยโดยตรงหรือสัมพันธ์กับวัตถุประสงค์ ๓. ทบทวนจากทฤษฎี เช่น ถ้ามีทฤษฎี ๔ ทฤษฎี จะต้องมีการวรรณกรรม ของทั้ง ๔ ทฤษฎี ๔. เมื่อทบทวนข้อมูลจากผู้อื่นแล้ว ต้องนำมาสรุปเป็นส่วนหนึ่งของ ผู้เขียนเอง |



สัมมนาเครือข่ายองค์กรการเรียนรู้เพื่อพัฒนามาตรฐานการศึกษา Mini_UKM ครั้งที่ 22 มหาวิทยาลัยอุบลราชธานี

Mini_UKM ครั้งที่ ๑๘ -๒๑ เทคนิคการเขียนข้อเสนอโครงการวิจัยเพื่อให้ได้รับทุน (Proposal)

๕. วิธีดำเนินการวิจัย

| ครั้งที่ ๑๘ มจร.สวนสุนันทา | ครั้งที่ ๑๙ ม.มหาสารคาม | ครั้งที่ ๒๐ ม.นครพนม | ครั้งที่ ๒๑ มจร.อุบลราชธานี |
|---|---|---|---|
| <ol style="list-style-type: none"> 1. ให้อธิบายเป้าหมายวัตถุประสงค์ เช่น วิจัยพื้นฐาน (ห้ามเลือก) วิจัยประยุกต์ หรือวิจัยเพื่อพัฒนาท้องถิ่น 2. ให้อธิบายเป็นขั้นตอน เช่น ตอนที่ ๑ ตอนที่ ๒ ฯลฯ 3. ให้อธิบายผู้ประจักษ์ หรือผู้เกี่ยวข้อง หรือผู้เกี่ยวข้อง ให้ชัดเจน 4. ให้อธิบายผู้เกี่ยวข้องว่าให้วิจัยเพื่อพัฒนาเป็นเครื่องมือในการวิจัย 5. ให้อธิบายเครื่องมือที่ใช้ให้ชัดเจนและละเอียด และกล่าวหาความเชื่อถือ 6. ให้อธิบายการติดต่อสัมพันธ์กับงบประมาณ 7. ให้อธิบายการปรึกษาหารือกับอาจารย์ที่ปรึกษา หรืออาจารย์ที่ปรึกษา 8. ความเป็นไปได้ในการวิจัย (ถ้ามี) ที่ชี้ให้เห็นว่าทำไมจึงควรทำวิจัย และพิจารณาจากระยะเวลาดำเนินการวิจัย 9. ความเป็นไปได้ที่จะเห็นผลหรือการนำวิจัยไปใช้ประโยชน์ | <ol style="list-style-type: none"> 1. คำนำที่จรรยาบรรณที่ โขนและสรีร 2. นิยาม line ชัดเจน 3. ระบุวิธีการและขั้นตอนให้ชัดเจน เห็นภาพ เข้าใจง่าย 4. มี sample size ชัดเจน 5. สัมพันธ์กับงบประมาณ | <ol style="list-style-type: none"> 1. ให้อธิบายเป้าหมายวัตถุประสงค์ เช่น วิจัยพื้นฐาน (ห้ามเลือก) วิจัยประยุกต์ หรือวิจัยเพื่อพัฒนาท้องถิ่น 2. ให้อธิบายเป็นขั้นตอน โดยมาจากวัตถุประสงค์ เช่น ตอนที่ ๑ ตอนที่ ๒ 3. ให้อธิบายผู้ประจักษ์ หรือผู้เกี่ยวข้อง หรือผู้เกี่ยวข้อง ให้ชัดเจน 4. ให้อธิบายผู้เกี่ยวข้องว่าให้วิจัยเพื่อพัฒนาเป็นเครื่องมือในการวิจัย 5. ให้อธิบายเครื่องมือที่ใช้ให้ชัดเจนและละเอียด และกล่าวหาความเชื่อถือ และนำไป tryout และทำ reliability 6. ความเป็นไปได้ในการวิจัย (ถ้ามี) ที่ชี้ให้เห็นว่าทำไมจึงควรทำวิจัย และพิจารณาจากระยะเวลาดำเนินการวิจัย 7. ความเป็นไปได้ที่จะเห็นผลหรือการนำวิจัยไปใช้ประโยชน์ | <ol style="list-style-type: none"> 1) ระบุประเภทงานวิจัย เช่น งานวิจัยพื้นฐาน ประยุกต์ หรือทดลอง โดยงานวิจัยพื้นฐานไม่ควรทำเพราะอาจจะไม่ได้รับการพิจารณาทุนวิจัย 2) เขียนเป็นขั้นตอนการวิจัย 3) ระบุประชากร กลุ่มตัวอย่างให้ชัดเจน พร้อมทั้งระบุวิธีสุ่มตัวอย่าง เช่น สุ่ม, การคำนวณ หรืออ้างอิงทฤษฎีการสุ่มตัวอย่าง 4) ระบุวิธีการสร้างเครื่องมือให้ชัดเจน พร้อมทั้งกล่าวหาความเชื่อถือ และนำไป Tryout เพื่อหาความเชื่อมั่น Reliability 5) ฝึกปฏิบัติให้ครบถ้วนและวัดวัตถุประสงค์ 6) ควบคุมคุณภาพขั้นต้นที่ชัดเจน จำนวน ค่าผล หรือคุณภาพให้ชัดเจน ความเชื่อมั่นของการวัดและความเที่ยงที่ชัดเจน 7) ระบุขอบเขตเนื้อหาตามทฤษฎีและวัตถุประสงค์ 8) กระบวนการดำเนินงานวิจัยต้องสัมพันธ์กับงบประมาณ |

Mini_UKM ครั้งที่ ๑๘ -๒๑ เทคนิคการเขียนข้อเสนอโครงการวิจัยเพื่อให้ได้รับทุน (Proposal)

๖. งบประมาณ

| ครั้งที่ ๑๘ มจร. สวนสุนันทา | ครั้งที่ ๒๑ มจร. สวนสุนันทา |
|--|--|
| <ol style="list-style-type: none"> 1. เขียนให้สอดคล้องกับกระบวนการเก็บรวบรวมข้อมูล (ชื่อ ๑๒ วิธีดำเนินการวิจัย) 2. ห้ามเขียนครุภัณฑ์และสิ่งปลูกสร้าง 3. ให้เขียนรายละเอียดทุกประเด็นที่สอดคล้องกับกระบวนการเก็บข้อมูล (กิจกรรม) 4. ห้ามจ้างทั้งหมด เช่น การวิเคราะห์ข้อมูล/ การทดลอง (เราทำเองบ้าง) 5. เป็นไปตามระเบียบการจัดซื้อจัดจ้าง 6. เขียนงบค่าตอบแทนอย่างสูง (ตามประกาศของ วช.หรือสถาบันวิจัยที่รับผิดชอบ) 7. ระบุตัวอย่างของโครงการเก่า 8. ระบุแหล่งผู้ให้ทุน 9. ไม่ควรเขียนวัสดุสิ้นเปลือง แต่ควรเน้นไปที่การเก็บข้อมูล | <ol style="list-style-type: none"> 1. งบประมาณต้องสอดคล้องกับกระบวนการเก็บรวบรวมข้อมูล แล้วบวกเพิ่มอีกประมาณ ๒๐% 2. ห้ามเขียนครุภัณฑ์และสิ่งปลูกสร้าง, ห้ามจ้างทั้งหมด เช่น การวิเคราะห์ข้อมูลต้องทำเอง ห้ามจ้าง และไม่ควรรเขียนวัสดุสิ้นเปลือง ควรเน้นไปที่การเก็บข้อมูล 3. ต้องเป็นไปตามระเบียบกระทรวงการคลัง 4. อย่าเขียนงบค่าตอบแทนสูงเกินไป (ต้องดูประกาศ วช. หรือสถาบันวิจัยที่รับผิดชอบหรือแหล่งผู้ให้ทุน) 5. ดูตัวอย่างการเขียนงบประมาณจากโครงการเก่า |

Mini_UKM ครั้งที่ ๑๘ -๒๑ เทคนิคการเขียนข้อเสนอโครงการวิจัยเพื่อให้ได้รับทุน (Proposal)

๗. แผนการดำเนินงาน

| ครั้งที่ ๑๘ มจร. สวนสุนันทา | ครั้งที่ ๒๑ มจร. สวนสุนันทา |
|---|---|
| <ol style="list-style-type: none"> 1. ให้ทำเป็นตาราง ระบุวันเริ่มต้นและวันสิ้นสุด 2. เขียนตามวัตถุประสงค์ให้ชัดเจน (ระบุวิธีวิจัย)* 3. เขียนให้สอดคล้องกับวิธีการดำเนินงานวิจัย* 4. ระบุระยะเวลาให้เหมาะสมตามการทำงานจริง 5. วางแผนเป็นขั้นตอน โดยสิ้นสุดถึงการตีพิมพ์ 6. เขียนอย่างละเอียดตั้งแต่การทำโจทย์วิจัย 7. เขียนให้ชัดเจน เข้าใจง่าย เพื่อไม่เกิดคำถามกลับมา | <ol style="list-style-type: none"> 1. เขียนแผนเป็นตารางอย่างเป็นขั้นตอน ระบุวันเริ่มทำโจทย์วิจัยและสิ้นสุด ณ วันที่ตีพิมพ์งานวิจัย 2. เขียนแผนตามวัตถุประสงค์ให้ชัดเจน โดยต้องสอดคล้องกับระเบียบวิธีวิจัยและการดำเนินงานวิจัย 3. ระบุระยะเวลาที่เหมาะสมกับการทำงานจริง 4. รูปแบบการเขียนต้องชัดเจน เข้าใจง่าย ไม่ให้เกิดคำถามกลับมา |



สัมมนาเครือข่ายองค์กรการเรียนรู้เพื่อพัฒนามาตรฐานการศึกษา Mini_UKM ครั้งที่ 22 มหาวิทยาลัยอุบลราชธานี

Mini_UKM ครั้งที่ ๑๘ -๒๑ เทคนิคการเขียนข้อเสนอโครงการวิจัยเพื่อให้ได้รับทุน (Proposal)

๘. ผลผลิต (Output) จากงานวิจัย

| ครั้งที่ ๑๘ มรภ.สวนสุนันทา | ครั้งที่ ๑๙ ม. มหาสารคาม | ครั้งที่ ๒๐ ม. นครพนม | ครั้งที่ ๒๑ มรภ.สวนสุนันทา |
|--|---|--|---|
| ๑. ต้องตอบ (สอดคล้อง) วัตถุประสงค์ของโครงการ | ๑. สอดคล้องกับวัตถุประสงค์ | ๑. ต้องตอบ (สอดคล้อง) วัตถุประสงค์ของโครงการ | ๑. ต้องตอบ/สอดคล้องกับวัตถุประสงค์ (Keywords) และกระบวนการวิจัย |
| ๒. ต้องได้อิงความรู้ใหม่ หรือวิธีการใหม่ | ๒. ผลผลิตที่จับต้องได้ หรือความรู้ที่ชัดเจน | ๒. ต้องได้อิงความรู้ใหม่ หรือวิธีการใหม่ | ๒. ต้องมีความรู้ใหม่หรือวิธีการใหม่ |
| ๓. ต้องมีผลกระทบที่ดีต่อชุมชนและสังคม | ๓. ได้มากกว่าวัตถุประสงค์ | ๓. ต้องมีผลกระทบที่ดีต่อชุมชนและสังคม | ๓. มีผลกระทบที่ดีต่อชุมชนและสังคม |
| ๔. จัดเจน ระบุเกณฑ์การวัดได้ | | ๔. จัดเจน ระบุเกณฑ์การวัดได้ | ๔. จัดเจน ระบุเกณฑ์การวัดได้ |
| ๕. สอดคล้องกับกระบวนการวิจัย (ถ้ามี) | | ๕. สอดคล้องกับกระบวนการวิจัย | ๕. ให้นำไปเผยแพร่ |
| ๖. รวมการเผยแพร่การวิจัย (ถ้ามี) | | ๖. รวมการเผยแพร่การวิจัย (ถ้ามี) | ๖. ผลต้องสามารถนำไปปฏิบัติได้จริง |
| ๗. ผลที่ได้ต้องนำไปสู่การปฏิบัติได้จริง | | ๗. ผลที่ได้ต้องนำไปสู่การปฏิบัติได้จริง | ๗. หน่วยงานให้ใส่เชิงปริมาณ |
| ๘. ระดับความสำเร็จมี ๓ แบบ | | ๘. ระดับความสำเร็จมี ๓ แบบ | ๘. ควรตั้งนักศึกษามาร่วมทำวิจัยด้วย เพื่อนักศึกษาเป็นนักวิจัยรุ่นใหม่ |
| ๙. หน่วยงานให้ใส่เป็นเชิงปริมาณ | | ๙. หน่วยงานให้ใส่เป็นเชิงปริมาณ | |

Mini_UKM ครั้งที่ ๑๘ -๒๑ เทคนิคการเขียนข้อเสนอโครงการวิจัยเพื่อให้ได้รับทุน (Proposal)

๙. ผลลัพธ์ (Outcome) ที่คาดว่าจะได้ตลอดระยะเวลาโครงการ

| ครั้งที่ ๑๘ มรภ.สวนสุนันทา | ครั้งที่ ๑๙ ม. มหาสารคาม | ครั้งที่ ๒๐ ม. นครพนม | ครั้งที่ ๒๑ มรภ.สวนสุนันทา |
|--|---|--|---|
| ๑. ต้องมีผลลัพธ์เชิงปริมาณ | ๑. มีผู้นำ Output ไปใช้ที่ชัดเจน (ผู้ใช้ประโยชน์) | ๑. ผลที่ได้จากผลผลิต และสรุปจากวัตถุประสงค์เพื่อเขียนผลลัพธ์ ไม่ติดนอกกรอบ | ๑. ต้องมีผลลัพธ์เชิงปริมาณ โดยต้องเป็นผลลัพธ์ที่ได้จากผลผลิต ไม่ควรติดนอกกรอบ และต้องเป็นรูปธรรม (จับต้องได้) ตัวอย่าง ถ้า Output ได้รูปแบบการสอนแบบ Active learning คำ Outcome ที่นักเขียนมีการเรียนรู้ที่ซึ่งจากการเขียนแบบ Active Learning นั้นๆ |
| ๒. ระบุกลุ่มผู้ใช้ประโยชน์ และนำไปใช้ประโยชน์เป็นวงกว้างให้ละเอียด | ๒. สอดคล้องกับผลที่คาดว่าจะได้รับ | ๒. เป็นผลลัพธ์ที่สามารถนำไปใช้ประโยชน์ต่อได้ | ๒. ระบุกลุ่มผู้ใช้ประโยชน์ ต้องนำไปใช้ประโยชน์ในวงกว้างให้ละเอียด |
| ๓. จดทะเบียน สิทธิบัตร ลิขสิทธิ์ | ๓. สังคม ชุมชน นำไปใช้ประโยชน์ได้ | | ๓. ควรจะได้ผลลัพธ์ที่สามารถนำไปจดทะเบียนลิขสิทธิ์หรือสิทธิบัตร |
| ๔. อาจจะเป็นโครงการวิจัยต่อเนื่อง | ๔. เกิดประโยชน์กับนิสิต ตนเอง หน่วยงาน การเรียนการสอน | | ๔. ทำเป็นโครงการวิจัยต่อเนื่อง |
| ๕. เขียนให้ครบตามประเด็น ค้อยอดของ Output ทุกประเด็น | ๕. เกิดประโยชน์กับนิสิต ตนเอง หน่วยงาน การเรียนการสอน | | ๕. เขียนให้ครบประเด็น ค้อยอด output ทุกประเด็น |
| ๖. ตอบวัตถุประสงค์และปัญหาที่ระบุไว้ | ๖. ได้ผลงานตีพิมพ์เผยแพร่ | | ๖. ตอบวัตถุประสงค์และปัญหาที่ระบุไว้ |
| | | | ๗. มีมากกว่าวัตถุประสงค์ (มากกว่า ๒ เท่ายิ่งดี) |

Mini_UKM ครั้งที่ ๑๘ -๒๑ เทคนิคการเขียนข้อเสนอโครงการวิจัยเพื่อให้ได้รับทุน (Proposal)

๑๐. ผลกระทบ (Impact) ที่คาดว่าจะได้รับ

| ครั้งที่ ๒๐ ม. นครพนม | ครั้งที่ ๒๑ มรภ.สวนสุนันทา |
|---|--|
| ต้องได้ประโยชน์ในวงกว้าง เช่น ผลกระทบที่เกิดต่อชุมชน ชุมชนได้การเรียนรู้ รายได้ชุมชนเพิ่มขึ้น | ๑. ต้องมีผู้รับประโยชน์ในวงกว้าง เช่น ผลกระทบที่เกิดต่อชุมชน ชุมชนมีรายได้เพิ่มขึ้น หรือได้อิงความรู้ใหม่ ๒. ต้องนำ Impact ไปเทียบกับ Outcome |

๑๑. ประโยชน์ที่คาดว่าจะได้รับ

| ครั้งที่ ๒๑ มรภ.สวนสุนันทา |
|---|
| ๑) ต้องระบุผู้ใช้ประโยชน์ที่มีบริบทเดียวกันแบบวงกว้าง ๒) ต้องนำมาจาก Outcome ๓) ต้องใส่ประโยชน์จากเล็กไปใหญ่ บอกชื่อเรื่องต่อไปที่จะทำในอนาคต |



สัมมนาเครือข่ายองค์กรการเรียนรู้เพื่อพัฒนามาตรฐานการศึกษา Mini_UKM ครั้งที่ 22 มหาวิทยาลัยอุบลราชธานี



Mini_UKM ครั้งที่ ๑๗ เทคนิคการสอนแบบมืออาชีพ

๑. ขนาดของกลุ่มเรียน

| จำนวนผู้เรียนไม่เกิน ๕๐ คน | จำนวนผู้เรียนตั้งแต่ ๕๐-๒๐๐ คน | จำนวนผู้เรียนตั้งแต่ ๒๐๐ คนขึ้นไป |
|--|--|--|
| ๑. กำหนดให้นักศึกษาค้นคว้าและร่วมกันอภิปรายหลังจากนั้นให้นักศึกษาทดสอบความรู้จากสิ่งที่ไปศึกษาค้นคว้าแล้วตนเอง ๒. อาจารย์ทำหน้าที่กลางพื้นที่จริง เช่น การพานักศึกษาไปภาพทบทวนสถานที่ ๓. อาจารย์ให้นักศึกษา ศึกษาจาก Case Study ๔. อาจารย์ใช้บทสนทนาและกิจกรรมเพื่อช่วยกระตุ้นนักศึกษาให้สนใจในบทเรียนมากยิ่งขึ้น ๕. อาจารย์ให้นักศึกษามีบทบาทในชั้นเรียนโดยการสร้างบทกรรมเพื่อนำเสนอเนื้อหาในชั้นเรียน ๖. การเรียนการสอนทุกวิชาต้องติดตามแผนการสอน | ๑. นำระบบ QR Code มาช่วยในการเรียนการสอนตลอดจนใช้เพื่อการเช็คชื่อเข้าชั้นเรียน ๒. การใช้เทคนิด Flip Classroom ห้องเรียนกลับด้าน เรียนที่บ้านทำการบ้านที่โรงเรียน เน้นผู้เรียนเป็นศูนย์กลาง ๓. สอนโดยใช้สถานการณ์จริง ๔. การสอนโดยกระตุ้นด้วยคำถาม ๕. การ Live สดสอนผ่านสื่อออนไลน์ ๖. การมีวิเคราะห์จากภาพยนตร์ ๗. การแสดงละครและบทบาทสมมุติ ๘. การกำหนดโจทย์ชีวิตจริงร่วมกับชุมชน ๙. การ Quiz ท้ายคาบ ตอบปัญหา ๑๐ นาที ๑๐. นำแผนการสอนที่ศึกษานำบทหนังสือเรียนและให้นักศึกษาจดบันทึกในเอกสารตามแผนการสอนนำบทหนังสือเรียนและอาจารย์แจกให้ ๑๑. อาจารย์ใช้วิธีการสร้างสถานการณ์จำลองและให้นักศึกษาแสดงบทบาทตามเนื้อหาที่อาจารย์กำลังสอนและมีให้นักศึกษาอภิปราย | ๑. อาจารย์ให้นักศึกษาค้นคว้าด้วยตนเอง โดยอาจารย์กำหนดหัวข้อและให้นักศึกษานำเสนอหน้าชั้น ๒. อาจารย์ใช้สื่อสังคมช่วยในการสอน ๓. การออกข้อสอบโดยให้นักศึกษาเขียน Concept Mapping ให้เห็นขั้นตอนการปฏิบัติงาน (วิชาทางด้านพยาบาล) ๔. การออกข้อสอบกำหนดให้เป็นสถานการณ์เพื่อให้นักศึกษาวิเคราะห์ (วิชาทางด้านพยาบาล) ๕. การกำหนดให้มีการ Pretest และ Posttest เพื่อให้ทราบว่ามีนักศึกษาที่มีความเข้าใจต่อบทเรียนที่อาจารย์สอนมากน้อยเพียงใด |



สัมมนาเครือข่ายองค์กรการเรียนรู้เพื่อพัฒนามาตรฐานการศึกษา Mini_UKM ครั้งที่ 22 มหาวิทยาลัยอุบลราชธานี



Mini_UKM ครั้งที่ ๑๗ เทคนิคการสอนแบบมืออาชีพ

| ๒. เนื้อหาในการสอน | ๓. การใช้สื่อสังคมออนไลน์ | ๔. เทคนิคการเลือกสื่อการสอน |
|---|---|--|
| <p>๑. การสอนแบบบรรยาย</p> <p>๑.๑ การสอนต้องยึดตามคำอธิบายรายวิชาเป็นหลัก และเน้นให้นักศึกษาค้นคว้าด้วยตัวเองมากที่สุด</p> <p>๑.๒ ออกแบบเนื้อหาในบทเรียนได้เข้ากับสาขาวิชาของนักศึกษา (กรณีสอนวิชาพื้นฐานที่นักศึกษาเรียนทุกคณะจะต้องเรียน)</p> <p>๑.๓ ออกแบบเนื้อหาการเรียนการสอนให้ตรงตาม มคอ ๓</p> <p>๑.๔ ออกแบบเนื้อหาการสอนตามพื้นฐานของนักศึกษาและเน้นให้นักศึกษามีส่วนร่วมในชั้นเรียน เช่น การนำเสนองานชิ้น การอภิปรายกลุ่ม</p> <p>๒. การสอนแบบปฏิบัติ</p> <p>๒.๑ การออกแบบเนื้อหาในสาระวิชา จำเป็นต้องคำนึงถึงผู้เรียนเป็นหลัก เช่น เนื้อหาการเรียนของนักศึกษาก่อนในสาขาของอาจารย์ผู้สอนจะมีความแตกต่างกันกับนักศึกษสาขาอื่นๆ</p> <p>๒.๒ การสอนแบบสาธิต จากนั้นให้นักศึกษาฝึกปฏิบัติ และมีการประเมินนักศึกษาก่อนฝึกปฏิบัติและหลังปฏิบัติ</p> <p>๒.๓ การประเมินนักศึกษาแบบตัวต่อตัว ซึ่งอาจารย์สามารถให้คำแนะนำได้โดยตรงประเด็น</p> <p>๒.๔ การให้นักศึกษา ศึกษาจาก Case Study จากจ่ายไปหาหากเพื่อให้ นักศึกษาสามารถปรับตัวในการเรียนการสอนได้</p> | <p>๑. Facebook</p> <p>๒. Youtube</p> <p>๓. E-mail</p> <p>๔. Google App</p> <p>๕. Line</p> | <p>๑. เลือกสื่อการสอนที่ตรงกับเนื้อหาของรายวิชา เช่น วิชาศิลปะการพูด เลือกสื่อประเภท Youtube</p> <p>๒. การได้บุคคลที่มีชื่อเสียงหรือเป็นที่รู้จักในสาขาวิชามาเป็นวิทยากร</p> <p>๓. เลือกสื่อที่มีแหล่งที่มาเชื่อถือ</p> <p>๔. ในสาขาวิชาด้านพยาบาลใช้สื่อประเภทหุ่นจำลอง</p> <p>๕. ใช้วีดิทัศน์จากนักศึกษาทุนที่ศึกษาอยู่ในรายวิชาเพื่อให้นักศึกษารู้ถึงศึกษาและสามารถสร้างนวัตกรรมใหม่ๆ ได้</p> <p>๖. ใช้เกมส์เป็นสื่อในการสอน เช่น ถ้ำนิคมผู้ที่ได้รับความเชื่อมโยงในปัจจุบัน อาจารย์ก็สามารถนำมาประยุกต์ใช้ในการเรียนการสอนได้ เช่น เกมสวนชี การใช้คำจากภาพ</p> <p>๗. ใช้การออกแบบสถานการณ์จำลองเพื่อให้นักศึกษาได้ฝึกปฏิบัติจริง</p> |



Mini_UKM ครั้งที่ 17 เทคนิคการสอนแบบมืออาชีพ

| คุณสมบัตินักเรียนที่ดีของการเป็นอาจารย์มืออาชีพ | แนวทางดำเนินการ |
|---|--|
| <p>1. เป็นผู้ให้โดยไม่หวังผลตอบแทน ด้วยความเต็มใจ</p> <p>2. มีมนุษยสัมพันธ์ที่ดี สร้างบรรยากาศที่ดีในห้องเรียนไม่เครียด</p> <p>3. เป็นต้นแบบที่ดีให้นักศึกษา</p> <p>4. เข้าใจและเอาใจใส่ให้นักศึกษา ประเมินนักศึกษาทุกกลุ่ม ปรับเทคนิคให้เข้ากับแต่ละคน</p> <p>5. เป็นที่ปรึกษาที่ดี</p> <p>6. เตรียมการสอนเพื่อให้เกิดความพร้อม</p> <p>7. คิดนอกกรอบ คิดใหม่ เปลี่ยนกระบวนทัศน์ใหม่ พัฒนาตัวเองตลอดเวลา</p> <p>8. หั่นโลก หั่นสมัย เพื่อนำไปคุยกับนักศึกษาได้</p> <p>9. ต้องเป็นคนที่มีความยืดหยุ่น</p> <p>10. ต้องเป็นนักค้นคว้า นักวิจัย และนักทดลอง</p> <p>11. ต้องสามารถวิเคราะห์ผู้เรียนให้ได้ และเรียนรู้วิธีการสอนที่หลากหลาย</p> <p>12. ต้องรอบรู้และแม่นยำในศาสตร์ที่ตนเองสอน</p> <p>13. ต้องสามารถกระตุ้นนักศึกษาให้แสดงออกทาง</p> | <p>1. มีการวางแผนและเตรียมความพร้อมและรายวิชาที่รับผิดชอบ</p> <p>2. สามารถวิเคราะห์และเข้าผู้เรียนเพื่อนำมาจัดการเรียนการสอนให้เหมาะสมกับผู้เรียน</p> <p>3. วิเคราะห์สถานการณ์ปัจจุบันที่เกี่ยวข้องกับเนื้อหาและการเรียนการสอนเพื่อปรับปรุงการสอนให้ทันสมัยอยู่เสมอ</p> <p>4. มีการทวนสอบผลสัมฤทธิ์ทางการศึกษาทุกภาคการศึกษา</p> |



Mini_UKM ครั้งที่ 17 เทคนิคการสอนแบบมืออาชีพ

| ประเด็นปัญหาที่พบ | ปัจจัยความสำเร็จ |
|---|---|
| <p>1. สื่อการเรียนการสอนที่สร้างต้องมีฝ่ายสนับสนุนมาช่วย</p> <p>2. สภาพแวดล้อมและสิ่งสนับสนุนการเรียนไม่เพียงพอและเหมาะสม</p> <p>3. เกิดปัญหาด้านเทคโนโลยีสารสนเทศ เช่น ระบบเครือข่ายอินเทอร์เน็ต</p> | <p>ด้านผู้สอน</p> <p>1. อาจารย์ต้องเข้าใจและเอาใจใส่ให้นักศึกษา</p> <p>2. อาจารย์ต้องประเมินนักศึกษาทุกกลุ่ม ปรับเทคนิคให้เข้ากับแต่ละคน</p> <p>3. อาจารย์ต้องสามารถวิเคราะห์ผู้เรียนให้ได้ และผู้สอนเรียนรู้วิธีการสอนที่หลากหลาย</p> <p>4. อาจารย์ที่หั่นโลก หั่นสมัย เพื่อนำไปแลกเปลี่ยนกับนักศึกษาได้</p> <p>5. อาจารย์ต้องเป็นนักค้นคว้า นักวิจัย และนักทดลอง</p> <p>6. ต้องรอบรู้และแม่นยำในศาสตร์ที่ตนเองสอน</p> <p>ด้านสิ่งสนับสนุนการเรียนรู</p> <p>1. ต้องมีฝ่ายสนับสนุนเข้ามาช่วยในการสร้างสื่อการเรียนการสอนที่มีคุณภาพและเหมาะสม</p> <p>2. ต้องการสภาพแวดล้อมและสิ่งสนับสนุนการเรียนรูที่เพียงพอและเหมาะสมสำหรับการเรียนการสอน</p> <p>3. ด้านเทคโนโลยีสารสนเทศ เช่น ระบบเครือข่ายอินเทอร์เน็ต ต้องมีความพร้อมเพื่อสนับสนุนการเรียนการสอน</p> |



สัมมนาเครือข่ายองค์กรการเรียนรู้เพื่อพัฒนามาตรฐานการศึกษา Mini_UKM ครั้งที่ 22 มหาวิทยาลัยอุบลราชธานี

Mini_UKM ครั้งที่ 18 เทคนิคการสอนแบบมืออาชีพ

ปัจจัยสู่ความสำเร็จในการจัดการเรียนการสอน

| 1. เป้าหมายการเรียนรู้ | 2. แนวปฏิบัติในการจัดการเรียนการสอน | 3. การประเมิน | 4. การให้คำปรึกษา |
|---|--|--|--|
| <ol style="list-style-type: none"> 1. ทักษะการเรียนรู้ในศตวรรษที่ 21 2. ปฏิบัติได้จริง 3. แก้ไขปัญหาเฉพาะหน้าได้ 4. ตอบโจทย์ ตรงประเด็น ต่อเนื่อง ยั่งยืน | <ol style="list-style-type: none"> 1. ออกแบบการเรียนรู้โดยรู้ความต้องการของผู้เรียน ในช่วงเวลาที่เหมาะสม 2. จัดการเรียนรู้โดยการบูรณาการข้ามศาสตร์โดยใช้เทคโนโลยีเป็นเครื่องมือ 3. ใช้สถานการณ์ | <ol style="list-style-type: none"> 1. สะท้อนผลการประเมินทันที 2. ประเมินตามสภาพจริง 3. ประเมินช่วงสั้นๆ และถี่ๆ 4. ประเมินด้วยการสังเกตความก้าวหน้าของผู้เรียน | <ol style="list-style-type: none"> 1. เปิดใจรับฟังผู้เรียน 2. สร้างความไว้วางใจ และเชื่อมั่น เพื่อลดช่องว่างระหว่างผู้สอนและผู้เรียน |

Mini_UKM ครั้งที่ 19 เทคนิคการสอนแบบมืออาชีพ

| 1. ผู้เรียน | 2. การจัดการเรียน-การสอน (กระบวนการเรียนรู้) | 3. ผู้สอน |
|---|---|---|
| <ol style="list-style-type: none"> 1. ค้นคว้าก่อนเรียน 2. ใช้สื่อ / เทคโนโลยี | <ol style="list-style-type: none"> 1. การเรียน การสอน ที่ให้ผู้เรียนมีส่วนร่วม 2. การเรียน การสอนแบบ PBL/ presentation/ แลกเปลี่ยนเรียนรู้ 3. การเรียน การสอนแบบ Active learning 4. การเรียน การสอนแบบ Backward Design (การเรียนรู้แบบย้อนกลับ) กลไก TA (teaching assistant)/ผู้สอนคอยกำกับดูแล (วิชาปฏิบัติ) 5. ให้ Key concept (สำหรับเด็กหลังห้อง) 6. การเรียนรู้นอกห้องเรียน 7. เพื่อนสอนเพื่อน/ เรียนพร้อมเพื่อน 8. ใช้สื่อที่หลากหลาย 9. สอนร่วมด้วย ๑๕.๐ (google.com) | <ol style="list-style-type: none"> 1. จำข้อนิสิตให้ได้ 2. สร้างความเป็นกันเอง 3. สร้างแรงบันดาลใจ (ประสบการณ์/ งานวิจัย/ idol) 4. วิเคราะห์ผู้เรียน 5. ใช้สื่อที่หลากหลาย/ ทันสมัย/ ตามความสนใจ 6. เตรียมผู้เรียน (pretest) |

Mini_UKM ครั้งที่ 19 เทคนิคการสอนแบบมืออาชีพ

เทคนิค Changes (กรณี : รายวิชายาก ผู้เรียนสอบตกจำนวนมาก)

| แบบเดิม | แบบใหม่ |
|---|---|
| <ol style="list-style-type: none"> 1. การเรียน การสอนแบบ power point แจก sheet 2. ให้แบบฝึกหัด ทำการบ้าน (3 ข้อ)/ เฉลย 3. แจกคะแนนเก็บ (25%) 4. สอบ | <ol style="list-style-type: none"> 1. เปิดใจผู้เรียน 2. สร้างความเป็นกันเอง /ความน่าเชื่อถือ ผู้สอน-ผู้เรียน 3. ความคาดหวังในชั่วโมงเรียน (check ข้อ) 4. เทคนิคการสอนแบบเขียนตาม (เรียนพร้อมครู) 5. การออกแบบภาระงาน (การบ้าน ทลละข้อ/ เฉลย) 6. การประเมิน (เกณฑ์การให้คะแนนชัดเจน) 7. แจ้งผลการเรียนเป็นระยะ (รู้ระดับ) |



สัมมนาเครือข่ายองค์กรการเรียนรู้เพื่อพัฒนามาตรฐานการศึกษา Mini_UKM ครั้งที่ 22 มหาวิทยาลัยอุบลราชธานี

Mini_UKM ครั้งที่ 19 เทคนิคการสอนแบบมีอาชีพ

เทคนิคการสอน (Key Success Factors)

การจัดการเรียนการสอนให้สอดคล้องตามความสนใจ/ ธรรมชาติของผู้เรียน เนื้อหา (sheet, clip VDO, scripts etc.)

Silence/ Listening

1. สักยภาพของผู้เรียน คือ การปลุกศักยภาพผู้เรียน

2. ความช่วยเหลือซึ่งกันและกัน การใช้เครื่องมือ Plicker ตรวจสอบความเข้าใจของผู้เรียนต่อเนื้อหา

3 วิเคราะห์

4 มีพล็อตเรื่อง

5 Active learning Thinking/ doing/ feeling

6 ผู้สอน smile

ตามช่วงเวลา (ต้น/ ต้น/ ต้น) (กลาง/ กลม/ กลืน) กิจกรรม/ สื่อ/ clip VDO etc. (จบ/ จาก/ ใจ) แลกเปลี่ยนเรียนรู้/ แสดงศักยภาพ/ rewards

Mini_UKM ครั้งที่ 20 เทคนิคการสอนแบบมีอาชีพ

| Values & Attributes : VA | Pedagogical & knowledge : PK | Technological & knowledge : TK | Content & knowledge : CK |
|---|--|---|--|
| <ol style="list-style-type: none"> 1. เสียสละ 2. พัฒนาตนเองเป็นต้นแบบด้านคุณธรรมจริยธรรม 3. มนุษย์สัมพันธ์ที่ดีไว้ใจเด็กเข้าใจเด็ก 4. มีความรับผิดชอบ 5. รู้เท่า รู้ทัน 6. ขยัน | <p>วิธีการสอน</p> <ol style="list-style-type: none"> 1. สถานประกอบการ 2. ใช้ชุมชนเป็นฐาน <p>ประเมินผล</p> <ol style="list-style-type: none"> 1) สอบ 2) ประเมินชิ้นงาน หรือทดลองใช้ชิ้นงาน 3) ประเมินร่วมกับสาขาสอบ 4) ปฏิบัติดูขั้นตอนประเมิน 5) ตำนข้อสอบปฏิบัติทักษะ 6) ทถาม-ตอบ และคุณลักษณะการมีส่วนร่วม 7) ทดสอบทักษะทางภาษา เกณฑ์มาตรฐานทางภาษา 8) ออกข้อสอบหลายชุด 9) สร้างบรรยากาศที่แปลกใหม่ 10) เปิดใจนักศึกษา 11) ตั้งคำถามตอบ 12) เกมส์ 13) บทบาทสมมติ 14) ตัวอย่างประกอบเทคนิคการเล่าเรื่องเชื่อมโยง 15) สาธิตจากอุปกรณ์จริง 16) ปฏิบัติ 17) หัดนักศึกษา 18) ตั้งข้อตกลงเบื้องต้นกับนักศึกษากับอาจารย์ 19) PBL & งานวิจัย 20) ให้นักศึกษามาสอนเพื่อนกิจกรรมกลุ่มปรับพื้นฐานผู้เรียน 21) มี | <ol style="list-style-type: none"> 1. คลิปวิดีโอจาก Youtube 2. บทเรียนออนไลน์ 3. Facebook 4. ถ่ายคลิปวิดีโอการสอนตนเอง 5. Google classroom 6. Couse ville online 7. Line 8. Kahoot Application 9. Plicker 10. Polled.com 11. SWAY ZIPGRADE 12. Google sheet | <ol style="list-style-type: none"> 1. ชัดเจน 2. สั้นๆ แม่นยำ 3. หากความรู้ที่ใกล้ตัวหาความรู้ที่ทันสมัย |

Mini_UKM ครั้งที่ ๒๐ เทคนิคการสอนแบบมีอาชีพ

| ปัญหาในการจัดการเรียนการสอน | การแก้ไข |
|---|--|
| นักศึกษาไม่มีส่วนร่วมในกิจกรรมกลุ่มครบทุกคน | ตั้งใจด้วยคะแนนแบ่งหน้าที่ให้จับสลากแบ่งคะแนน นำเสนอตอบคำถาม |
| ระบบสารสนเทศไม่เสถียร | องค์กรปรับปรุงระบบ |
| อาจารย์ขี้เกียจ | ครูต้องขยัน ออกกำลังกาย และพบปะสังสรรค์ผ่อนคลาย |



สัมมนาเครือข่ายองค์กรการเรียนรู้เพื่อพัฒนามาตรฐานการศึกษา Mini_UKM ครั้งที่ 22 มหาวิทยาลัยอุบลราชธานี

Mini_UKM ครั้งที่ 21 เทคนิคการสอนแบบมืออาชีพ

1 การใช้ Case-based Learning โดยใช้ Group Discussion

| 1 เตรียมความพร้อม | 2 กิจกรรมระหว่าง การเรียน/สอน | 3 ประเมินผลโดยผู้สอน | 4 การทบทวนผลการใช้ Case-based Learning |
|--|--|--|--|
| 1.1 เตรียมก่อนเปิดภาค การศึกษา <ul style="list-style-type: none"> - วางแผนการสอน - กำหนดผู้สอน - กำหนดการวัดและ ประเมินผล - ออกแบบเกณฑ์การให้ คะแนน - แบ่งกลุ่มนักศึกษา 1.2 เตรียมกรณีการศึกษา และระบบฐานข้อมูล <ul style="list-style-type: none"> - เตรียมกรณีศึกษาและ คู่มือ - เตรียมเทคโนโลยีเพื่อ | 2.1 Pre-test 2.2 นักศึกษา ออกปกรายกลุ่มย่อย | 3.1 นักศึกษาและกลุ่มส่ง รายงาน 3.2 Case Leader สรุป กรณีศึกษา 3.3 Post-test | 4.1 พูดคุยกับนักศึกษา 4.2 ชำแนผลประเมิน รายวิชา 4.3 นำผลการประเมินไป ปรับปรุง |



| | | |
|--|---|--|
| <p>๔. การประยุกต์ใช้เทคโนโลยี เพื่อพัฒนาการจัดการเรียนรู้</p> <p>เกม</p> <ul style="list-style-type: none"> • ผีกทักษะ • สร้างความท้าทายด้วยการ เรียงลำดับจากง่ายไปยาก | <p>๕. การจัดการเรียนรู้ ในรายวิชาการศึกษาทั่วไป (GEN ED) ด้วย Active Learning</p> <p>๑ ก่อน</p> <ul style="list-style-type: none"> • การประชุมทีมอาจารย์ผู้สอน • มอบหมายงาน • เตรียมเอกสาร <p>๒ ระหว่าง</p> <ul style="list-style-type: none"> • อธิบายกระบวนการเรียนรู้ที่จะใช้ในการจัดการเรียนรู้อย่างไร • ประกาศผลงานนักศึกษา • แจงผลคะแนน <p>๓ หลัง</p> <ul style="list-style-type: none"> • ให้ผลสะท้อนกลับ | <p>๖. การจัดการเรียนการสอน เพื่อพัฒนาทักษะ Soft Skill</p> <p>๑ ก่อน</p> <ul style="list-style-type: none"> • การประชุมทีมอาจารย์ผู้สอน • นำเสนอปัญหาที่พบและวางแผนแก้ไข (การทำงานกลุ่ม) <p>๒ ระหว่าง</p> <ul style="list-style-type: none"> • แนวคิดการสอนหลากหลาย • Role model (VDO/ครูคืนถิ่น) , Demonstration, Micro • Teaching <p>๓ หลัง</p> <ul style="list-style-type: none"> • ผู้สอนเป็นผู้ประเมิน |
|--|---|--|



สัมมนาเครือข่ายองค์กรการเรียนรู้เพื่อพัฒนามาตรฐานการศึกษา Mini_UKM ครั้งที่ 22 มหาวิทยาลัยอุบลราชธานี



Mini_UKM ครั้งที่ 17 เทคนิคการใช้ข้อมูลสารสนเทศเพื่อพัฒนาคุณภาพการศึกษา (Data Analysis QA Development System)

| ผู้รับผิดชอบเก็บบันทึกข้อมูล | ความถูกต้องแม่นยำของข้อมูล | ความถี่และระยะเวลาในการจัดเก็บข้อมูล | การนำข้อมูลไปใช้ประโยชน์ |
|---|--|---|---|
| 1. จำนวนนักศึกษา 1. หลักสูตรและคณะจัดทำแผนการรับนักศึกษา 2. ฝ่ายทะเบียนของมหาวิทยาลัยเก็บบันทึกข้อมูลนักศึกษาแรกเข้าที่ลงทะเบียนเรียนส่งข้อมูลมายังคณะและสาขา 3. เก็บข้อมูลในระบบสารสนเทศ | 1. มีความถูกต้องแม่นยำในระยะแรก 2. เมื่อเวลาผ่านไปจำนวนนักศึกษาที่มีอยู่จริงและข้อมูลในระบบสารสนเทศไม่ตรงกันระหว่างหลักสูตร คณะ และมหาวิทยาลัย เนื่องจากบางสถาบันไม่ตัดรายชื่อนักศึกษาที่ไม่มีตัวตนแล้วออกจากระบบ | 1. บางสถาบันสำรวจข้อมูลทุก 6 เดือน หรือ 9 เดือน บางสถาบันสำรวจทุกภาคการศึกษา 2. ให้อาจารย์ที่ปรึกษาส่งข้อมูลมายังหลักสูตร ส่งต่อไปที่ระดับคณะ และมหาวิทยาลัยตามลำดับ | ระดับมหาวิทยาลัย 1. นำข้อมูลไปใช้ในการทำประกัน 2. นำข้อมูลไปใช้ในการคำนวณด้านเงินรายได้/จุดคุ้มทุน ระดับคณะและระดับหลักสูตร 1. จัดทำแผนรับนักศึกษา 2. จัดทำแผนการแนะแนว 3. ปรับปรุงด้านการเรียนการสอน |
| 2. การคงอยู่ของนักศึกษา 1. มหาวิทยาลัยแจ้งทางคณะและหลักสูตรให้สำรวจอัตราการคงอยู่ของนักศึกษา | 1. มีความถูกต้องแม่นยำในระดับหลักสูตรแต่ในระดับคณะและมหาวิทยาลัยยังไม่ค่อยแม่นยำ เนื่องจากมีการเปลี่ยนแปลงของ | 1. บางสถาบันสำรวจข้อมูลทุก 6 เดือน หรือ 9 เดือน บางสถาบันสำรวจทุกภาคการศึกษา | 1. นำข้อมูลไปใช้ในการทำประกัน 2. นำข้อมูลไปใช้ในการคำนวณด้านเงินรายได้/ |

Mini_UKM ครั้งที่ 17 เทคนิคการใช้ข้อมูลสารสนเทศเพื่อพัฒนาคุณภาพการศึกษา (Data Analysis QA Development System)

| ผู้รับผิดชอบเก็บบันทึกข้อมูล | ความถูกต้องแม่นยำของข้อมูล | ความถี่และระยะเวลาในการจัดเก็บข้อมูล | การนำข้อมูลไปใช้ประโยชน์ |
|---|--|--|---|
| 3. จำนวนนักศึกษาที่สำเร็จการศึกษา รายงานจากระดับหลักสูตรไปยังคณะและมหาวิทยาลัยตามลำดับ และฝ่ายทะเบียนมหาวิทยาลัยจะรายงานสรุปกลับมาถึงคณะและหลักสูตร | ค่อนข้างแม่นยำ | ตามวงรอบการแจ้งยืนยันสำเร็จการศึกษาและการเข้ารับปริญญาบัตร | ระดับมหาวิทยาลัย 1. นำข้อมูลไปใช้ในการทำประกัน 2. นำข้อมูลไปใช้ในการคำนวณด้านเงินรายได้/จุดคุ้มทุน ระดับคณะและระดับหลักสูตร 1. จัดทำแผนรับนักศึกษา 2. จัดทำแผนการแนะแนว 3. ปรับปรุงด้านการเรียนการสอนการติดตามผลการเรียนความครบถ้วนของจำนวนหน่วยกิตและการประชาสัมพันธ์ขั้นต้นของการสำเร็จการศึกษา |
| 4. การได้งานทำ 1. หลักสูตร (เจ้าหน้าที่, อาจารย์) 2. ใช้แบบสอบถาม (กระดาษ, ออนไลน์) | ขึ้นอยู่กับบันทึกผู้ให้ข้อมูลว่าข้อมูลตรงตามความเป็นจริง | เก็บข้อมูลช่วงรับปริญญาและช่วงใกล้สารพัดประเมินประกัน | 1. มหาวิทยาลัย คณะ หลักสูตรนำไปใช้วิเคราะห์แนวโน้มของงานหรืออาชีพ 2. ปรับปรุงคุณภาพของบัณฑิตให้ตรงกับความต้องการของตลาด |



สัมมนาเครือข่ายองค์กรการเรียนรู้เพื่อพัฒนามาตรฐานการศึกษา Mini_UKM ครั้งที่ 22 มหาวิทยาลัยอุบลราชธานี

| ผู้รับผิดชอบเก็บบันทึกข้อมูล | ความถูกต้องแม่นยำของข้อมูล | ความถี่และระยะเวลาในการจัดเก็บข้อมูล | การนำข้อมูลไปใช้ประโยชน์ |
|---|---|--|--|
| 5. ประเภทของงานที่ทำ | | | |
| 1. หลักสูตร (เจ้าหน้าที่, อาจารย์) 2. ใช้แบบสอบถาม (กระดาษ, ออนไลน์) 3. นักศึกษาบันทึกข้อมูลในระบบด้วยตนเอง | ขึ้นอยู่กับบันทึกผู้ให้ข้อมูลว่าข้อมูลตรงตามความเป็นจริงหรือไม่ | เก็บข้อมูลช่วงรับปริญญาและช่วงใกล้การประเมินประกัน | 1. มหาวิทยาลัย คณะ หลักสูตรนำไปใช้วิเคราะห์แนวโน้มของงานหรืออาชีพ 2. ปรับปรุงคุณภาพของบัณฑิตให้ตรงตามต้องการของตลาด 3. ปรับปรุงหลักสูตร 4. เตรียมสหกิจศึกษา |
| 6. ระยะเวลาที่จะได้งานทำหลังสำเร็จการศึกษา | | | |
| 1. หลักสูตร (เจ้าหน้าที่, อาจารย์) 2. ใช้แบบสอบถาม (กระดาษ, ออนไลน์) 3. นักศึกษาบันทึกข้อมูลในระบบด้วยตนเอง | ไม่ระบุ | หลังสำเร็จการศึกษา 1 ปี | 1. มหาวิทยาลัย คณะ หลักสูตรนำไปใช้วิเคราะห์แนวโน้มของงานหรืออาชีพ 2. ปรับปรุงคุณภาพของบัณฑิตให้ตรงตามต้องการของตลาด 3. ปรับปรุงหลักสูตร 4. เตรียมสหกิจศึกษา |
| 7. การสำรวจความเห็นของผู้ใช้บัณฑิต | | | |
| ผู้ใช้บัณฑิตเป็นผู้ให้ข้อมูลแก่หลักสูตร (โดยตอบแบบสอบถาม) | ขึ้นอยู่กับกาให้ข้อมูลของผู้ใช้บัณฑิตว่าตรงตาม | 1 ครั้ง หลังบัณฑิตเข้าทำงาน | 1. มหาวิทยาลัย คณะ หลักสูตรนำไปใช้วิเคราะห์แนวโน้มของงานหรืออาชีพ 2. ปรับปรุงคุณภาพของบัณฑิตให้ตรงตาม |

Mini_UKM ครั้งที่ 17 เทศนคการเขขอมูลสารสนเทศเพอพัฒนาคุณภาพการศึกษา (Data Analysis QA Development System)

| 1. ข้อมูลอาจารย์ | 2. คุณวุฒิการศึกษา | 3. ตำแหน่งทางวิชาการ | 4. การคงอยู่ของอาจารย์ |
|---|--|---|---|
| มีระบบสารสนเทศในการจัดเก็บข้อมูลอาจารย์และระบบสารสนเทศข้อมูลงานวิจัยของอาจารย์ซึ่งคัดลอกภายนอกไม่สามารถเข้าถึงข้อมูลตรงนี้ได้ และบางมหาวิทยาลัยมีการจัดเก็บข้อมูลความเชี่ยวชาญของบุคคลแต่ยังไม่ได้มีการเผยแพร่สามารถรับรู้ได้แค่ภายในหน่วยงาน | 1. หลักสูตรสาขาวิชา มีส่วนร่วมในการพิจารณารับเข้า 2. มีการกำหนดคุณวุฒิที่ตรงตามสาขาวิชาที่เปิดสอน | 1. กองการเจ้าหน้าที่เป็นหน่วยงานที่ทำการศึกษาและตรวจสอบข้อมูลเพื่อกระตุ้นให้อาจารย์ทำตำแหน่งทางวิชาการ 2. มีหน่วยงานวิชาการที่พิจารณาค่าผลงานวิชาการให้ก่อนทำการเสนอ 3. มีการสนับสนุนเพื่อเพิ่มแรงจูงใจให้ส่งผลงานเพื่อขอตำแหน่งทางวิชาการ เช่น ค่าตอบแทนต่อการพิมพ์ในแต่ละครั้ง * พิจารณาในที่นี้เป็นปัญหาต่อการทำผลงานทางวิชาการ เช่น บางศาสตร์หรือสาขาวิชาค่อนข้างมีความเข้มงวดในด้านการสอบข้อส่งผลให้ไม่มีผู้สอบผ่านจึงขาดแรงจูงใจหรือตำราครุฑในการทำผลงานทางวิชาการ * มีระบบพี่เลี้ยง หรือมีผู้นำภายใน | 1. ดำเนินตามสัดส่วนของนักศึกษาต่อจำนวนอาจารย์ในแต่ละสาขาวิชา 2. มีการจัดสวัสดิการ สวัสดิภาพ เช่น มีงบอุดหนุนทุนการศึกษา 3. มีการส่งเสริมงบอุดหนุนทุนการศึกษาต่อในระดับที่สูงขึ้น เพื่อเป็นการดึงดูดให้อัตราการคงอยู่ของอาจารย์เพิ่มสูงขึ้นหรือมีจำนวนคงอยู่มากขึ้น * บางมหาวิทยาลัยมีการทำไอออน การโอนย้าย ส่วนใหญ่เป็นวิจัยอาสา เนื่องจากต้องการย้ายกลับถิ่นฐานหรือกลับมา ย้ายกลับมาอยู่กับครอบครัว เป็นต้น |

Mini_UKM ครั้งที่ 17 เทศนคการเขขอมูลสารสนเทศเพอพัฒนาคุณภาพการศึกษา (Data Analysis QA Development System)

| 5. การคงอยู่ของอาจารย์ | 6. การพัฒนาอาจารย์ | 7. ข้อมูลผลงานวิจัย |
|---|---|--|
| 1. ดำเนินตามสัดส่วนของนักศึกษาต่อจำนวนอาจารย์ในแต่ละสาขาวิชา 2. มีการจัดสวัสดิการ สวัสดิภาพ เช่น มีงบอุดหนุนทุนการศึกษา 3. มีการส่งเสริมงบอุดหนุนทุนการศึกษาต่อในระดับที่สูงขึ้น เพื่อเป็นการดึงดูดให้อัตราการคงอยู่ของอาจารย์เพิ่มสูงขึ้นหรือมีจำนวนคงอยู่มากขึ้น * บางมหาวิทยาลัยมีการทำไอออน การโอนย้าย ส่วนใหญ่เป็นวิจัยอาสา เนื่องจากต้องการย้ายกลับถิ่นฐานหรือกลับมา ย้ายกลับมาอยู่กับครอบครัว เป็นต้น | 1. มีงบประมาณในการพัฒนาอาจารย์ 5,000 บาท/คน เพื่อการอบรมหรือพัฒนาตนเองตามสาขาวิชาชีพของตน 2. ในการอบรมหรือพัฒนาตนเองของอาจารย์ในแต่ละครั้งต้องตรงกับศาสตร์หรือสาขางานตน และยังสามารถนำกลับมาพัฒนางานหรือใช้ประโยชน์ได้ตรงตามวิชาชีพหรือศาสตร์ของตน 3. มีการจัดทำแผนพัฒนาตนเองรายบุคคล และอาจารย์แต่ละคนต้องปฏิบัติตามแผนที่ว่าไว้ * มหาวิทยาลัยควรมีระบบสารสนเทศที่ช่วยในการตัดสินใจของผู้บริหารในการกำกับ ติดตาม สนับสนุน และส่งเสริมทั้งด้านการพัฒนาอาจารย์ การขอตำแหน่งทางวิชาการ การลาศึกษาต่อ | การรับทุนวิจัยทั้งภายในและภายนอก มีแหล่งทุนวิจัยของคณะ มหาวิทยาลัยและจากหน่วยงานภายนอก เช่น สกอ. กพ. วช. เป็นต้น การเสนอผลงานของอาจารย์ มีทุนเพื่อสนับสนุนการนำเสนอ งานวิจัยและตีพิมพ์เผยแพร่ผลงาน เช่น ทุนการนำเสนอหรือตีพิมพ์ภายในประเทศ 5,000 บาท ทุนการนำเสนองานวิจัยภายนอกประเทศ 100,000 บาท |



สัมมนาเครือข่ายองค์กรการเรียนรู้เพื่อพัฒนามาตรฐานการศึกษา Mini_UKM ครั้งที่ 22 มหาวิทยาลัยอุบลราชธานี

| แหล่งที่มาของข้อมูล | ระยะเวลาในการจัดเก็บข้อมูล | การจัดเก็บข้อมูล | ข้อมูลนำไปใช้ประโยชน์ |
|--|--|---|--|
| นักศึกษา | | | |
| 1. ฝ่ายวิชาการของคณะ/วิทยาลัย 2. ฝ่ายทะเบียนของมหาวิทยาลัย 3. ระบบฐานข้อมูลนักศึกษา | 1. ทศภาคการศึกษา 2. 1 เดือน หลังจากรับเปิดการศึกษา 3. สิ้นปีการศึกษา | 1. ฐานข้อมูลแบบ Online และ Offline 2. แบบ Manual โดยมีการออกแบบฟอร์มให้หน่วยงานจัดเก็บข้อมูล 3. มีหน่วยงานเจ้าภาพในการจัดเก็บข้อมูล | 1. วิเคราะห์จุดคุ้มทุน - การจัดสรรงบประมาณ - ต้นทุนต่อหน่วย - SWOT 2. แผนการรับนักศึกษา 3. การประชาสัมพันธ์ - เสิ้งรุก - Open House - อาจารย์ประจำหลักสูตรและแนวตามโรงเรียนต่างๆ 4. ปรับปรุงหลักสูตร - ให้ตรงกับความต้องการของผู้ประกอบการ - การพัฒนาศักยภาพอาจารย์ |
| บุคลากร | | | |
| 1. ฝ่าย กว. ในระดับหน่วยงาน และกองการเจ้าหน้าที่ กองบริหารงานบุคคลระดับมหาวิทยาลัย 2. ระบบฐานข้อมูล ที่แต่ละแห่งพัฒนาขึ้นไม่ว่าจะเป็น ERP HRM MIS ในรูปแบบ Internet หรือบางแห่ง | 1. 1 เดือน 6 เดือน 2. 1 ปีการศึกษา/ปีปฏิทิน/ปีงบประมาณ | ไม่ระบุ | 1. ใช้ในการประกันคุณภาพการศึกษาในระดับหลักสูตร ระดับคณะ และระดับมหาวิทยาลัย 2. ใช้ในการวางแผนในการพัฒนาในการจัดทำแผนพัฒนาบุคลากรไม่ว่าจะเป็นในเรื่องคุณภาพดี ป.โท ป.เอก ตำแหน่งทางวิชาการ ในตำแหน่งงานวิชาการ ชำนาญการพิเศษ เชี่ยวชาญ เชี่ยวชาญพิเศษ 3. นำไปพัฒนาอาจารย์ในการทำผลงานวิชาการ วิจัย และการ |

Mini_UKM ครั้งที่ ๑๙ เทคนิคการใช้ข้อมูลสารสนเทศเพื่อพัฒนาคุณภาพการศึกษา (Data Analysis QA Development System)

เทคนิคการใช้ข้อมูลเพื่อพัฒนาคุณภาพการศึกษา

| ๑. ด้านการเก็บข้อมูล | ๒. ด้านการนำเสนอดูบริหารและผู้ที่เกี่ยวข้อง | ๓. ด้านการวิเคราะห์ข้อมูล |
|---|---|--|
| ๑. มีการถ่ายทอดเกณฑ์และมอบหมายตัวบ่งชี้ให้คณะ/หน่วยงาน และผู้รับผิดชอบรายบุคคล ๒. มีคู่มือในการปฏิบัติงาน การเก็บข้อมูล ตามความต้องการของมหาวิทยาลัย ๓. มีระบบฐานข้อมูลในการจัดเก็บข้อมูล (โดยเก็บรายละเอียดตามระบบ CHE QA Online) ๔. มีการกำหนดปฏิทินเกี่ยวกับติดตามการรายงานข้อมูล ๕. การรายงานข้อมูลผลการดำเนินงานเปรียบเทียบกับไตรมาส เสนอต่อผู้บริหาร ๖. มีการเชื่อมโยงฐานข้อมูลในทุกระบบ เพื่อให้ข้อมูลสามารถนำไปใช้ประโยชน์ และข้อมูลตรงกัน ๗. มีการกำหนดสิทธิการเข้าถึงข้อมูล | ๑. แอปพัฒนาบุคลากร แผนการรับนิสิต (รายงานระยะสั้น ๓ ปี) การกำกับติดตามอาจารย์ทุก ๖ เดือน ๒. การจัดการฐานข้อมูลสารสนเทศเพื่อสนับสนุนพันธกิจที่เกี่ยวข้อง (รายงานทุก ๑ ๖ ๙ ๑๒ เดือน) ๓. ในการรายงานข้อมูล SAR ตามตัวบ่งชี้/ ตามรอบการประเมิน โดยใช้ google app ๔. ใช้คะแนนความพึงพอใจของผู้รับบริการเป็นตัวกำกับการให้บริการของงาน/ รับผิดชอบงาน(ทุกเดือน) และนำข้อเสนอแนะมาปรับปรุง | ๑. มีคณะกรรมการวิเคราะห์/ กลั่นกรองข้อมูล - ฝ่ายแผน : กำหนดข้อมูลที่ต้องการ - เจ้าหน้าที่ : รวบรวมข้อมูลเพื่อใช้ในการวิเคราะห์ ๒ ปีย้อนหลัง - ผู้บริหาร : รับรายงานในรูปแบบกราฟ แผนภูมิ เป็นต้น ๒. นำประเด็นปัญหาที่พบจากการวิเคราะห์ข้อมูล หรือข้อขัดข้องจากผู้บริหารหรือคณะกรรมการ มาต่อออกในการทวิวิจัย ๓. รับข้อมูลจากหน่วยงานหลัก ส่งข้อมูลไปให้หน่วยงานที่เกี่ยวข้อง ทั้งเป็นการและไม่เป็นทางการ - เป็นทางการ เช่น บันทึกข้อความ รายงานประชุม - ไม่เป็นทางการ เช่น อีเมล โน้ต เฟสบุ๊ค เป็นต้น |

Mini_UKM ครั้งที่ 21 เทคนิคการใช้ข้อมูลสารสนเทศเพื่อพัฒนาคุณภาพการศึกษา (Data Analysis QA Development System)

| 1 วิธีการบันทึกข้อมูลสารสนเทศ | 2 แนวทางการนำระบบสารสนเทศมาใช้ให้เกิดประสิทธิภาพ | 3 Key Success Factors |
|--|---|--|
| 1 การเก็บข้อมูลนักศึกษาใน Google document 2 การรวบรวมข้อมูลโดยใช้ Google Form 3 การรวบรวมข้อมูลโดยใช้ Google drive 4 การใช้ระบบ IT ของมหาวิทยาลัย 5 การใช้ Application Line 6 ข้อมูลบันทึกข้อมูลในระบบ CDS 7 Academic search 8 Microsoft Office (Excel) 9 เผยแพร่ข้อมูลบน Website หน่วยงาน | 1 การวิเคราะห์ปัญหาในองค์กร 2 จัดหาระบบที่เหมาะสมมาสนับสนุน 3 การอบรม/ทดสอบ กับผู้ใช้งาน 4 ติดตั้งระบบ 5 ประเมินระบบ/ปรับปรุง 6 คู่มือการใช้ระบบ | 1. การวางแผนเก็บข้อมูลโดยคำนึงถึงเป้าหมายและผู้ให้ข้อมูลสารสนเทศ 2. การนิยามความหมายของข้อมูล เพื่อลดความซ้ำซ้อน 3. มีหน่วยงานผู้รับผิดชอบข้อมูลชัดเจน สามารถตรวจสอบความถูกต้องของข้อมูลได้ 4. การรวบรวมแนวปฏิบัติที่ดี (การเรียนการสอน และวิจัย) 5. การกำหนดสิทธิในการเข้าถึงข้อมูล ให้แก่ผู้ใช้ในแต่ละระดับขององค์กร 6. การพัฒนาหลักสูตรออนไลน์ที่มีประสิทธิภาพ 7. ระยะเวลาในการเช็คข้อมูลชัดเจน กำหนดเวลาในการปรับปรุงข้อมูลให้เป็น |



สัมมนาเครือข่ายองค์กรการเรียนรู้เพื่อพัฒนามาตรฐานการศึกษา Mini_UKM ครั้งที่ 22 มหาวิทยาลัยอุบลราชธานี

➤ ประมวลภาพกิจกรรม



➤ พิธีเปิดการประชุมสัมมนาเครือข่ายองค์กรการเรียนรู้เพื่อพัฒนามาตรฐานการศึกษา Mini_UKM ครั้งที่ 22 โดย ผศ.ดร.ชุตินันท์ ประสิทธิ์ภูริปรีชา อธิการบดีมหาวิทยาลัยอุบลราชธานี



สัมมนาเครือข่ายองค์กรการเรียนรู้เพื่อพัฒนามาตรฐานการศึกษา Mini_UKM ครั้งที่ 22 มหาวิทยาลัยอุบลราชธานี

➤ การบรรยายพิเศษ จากผู้ทรงคุณวุฒิ



หัวข้อ “เสวนาแลกเปลี่ยนเรียนรู้ ประเด็นการบูรณาการสหศาสตร์เพื่อพัฒนาภาคตะวันออกเฉียงเหนือ” โดย รองศาสตราจารย์รังสรรค์ เนียมสนิท ผู้อำนวยการสำนักงานประสานความร่วมมือพัฒนาภาคตะวันออกเฉียงเหนือ มหาวิทยาลัยขอนแก่น



หัวข้อ “VUCA world และการปรับตัวของอุดมศึกษา โดยใช้ KM as Learning Tool” โดย ศาสตราจารย์ นพ.วิจารณ์ พานิช



หัวข้อ “งานวิจัยเพื่อพัฒนาพื้นที่ : หลักการแนวคิดและทิศทางการสนับสนุนทุนวิจัยเพื่อพัฒนาพื้นที่ของประเทศไทย” โดย ดร.กิตติ สัจจาวัฒนา ผู้อำนวยการหน่วยบูรณาการวิจัยและความร่วมมือเพื่อการพัฒนาเชิงพื้นที่ สำนักงานกองทุนสนับสนุนการวิจัย (สกว.)



สัมมนาเครือข่ายองค์กรการเรียนรู้เพื่อพัฒนามาตรฐานการศึกษา Mini_UKM ครั้งที่ 22 มหาวิทยาลัยอุบลราชธานี

➤ การแบ่งกลุ่มในการแลกเปลี่ยนข้อมูล ความรู้ ประสบการณ์ และแลกเปลี่ยนเรียนรู้โดยแบ่งเป็น 5 กลุ่ม





สัมมนาเครือข่ายองค์กรการเรียนรู้เพื่อพัฒนามาตรฐานการศึกษา Mini_UKM ครั้งที่ 22 มหาวิทยาลัยอุบลราชธานี

➤ การสรุปประเด็นในแต่ละกลุ่ม เพื่อนำเสนอผลการดำเนินงานและถอดบทเรียน



➤ ปิดการประชุมสัมมนาเครือข่ายองค์กรการเรียนรู้ เพื่อพัฒนามาตรฐานการศึกษา Mini_UKM ครั้งที่ 22

➤ ส่งมอบธง Mini_UKM ครั้งต่อไปเจอกันที่ มหาวิทยาลัยราชภัฏศรีสะเกษ

